ANO 22.º SEGUNDA-FEIRA, 11 DE JANEIRO DE 1943 N.º 7232

# Diario de Lisbôa

Numero avulso: 40 CENTAVOS
Editor—JOAO CHRYSOSTOMO DE SA
ADMINISTRAÇÃO — Rua da Rosa, 57, 2.º
Endereço telegrafico: DIBOA

DIRECTOR
JOAQUIM MANSO

Propriedade da RENASCENÇA GRAFICA
Redacção, composição e impressão
RUA LUZ SORIANO, 44
TELEFONES — 2 0271, 2 0272 e 2 0273

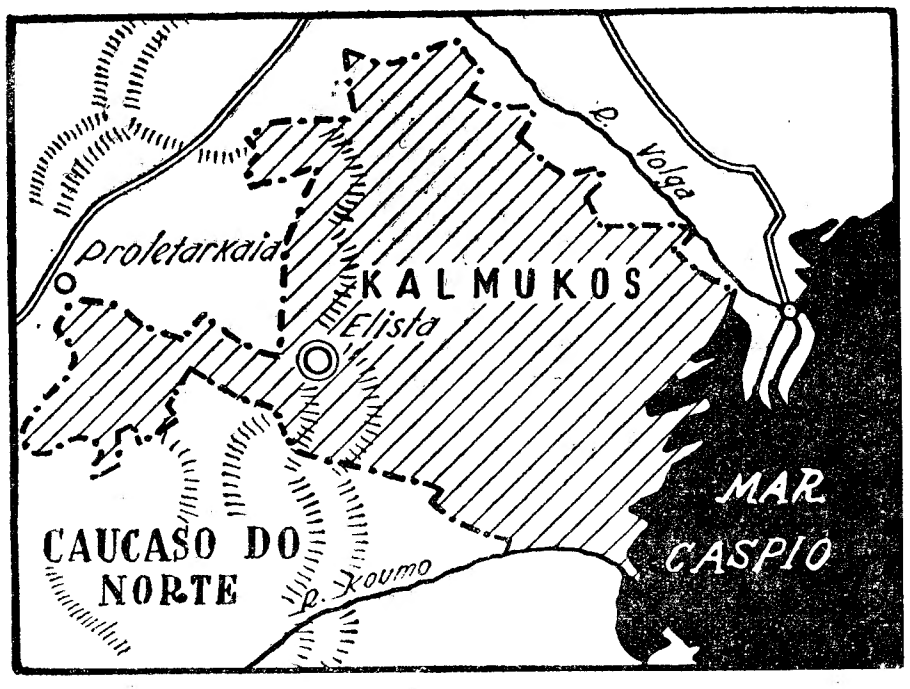


GEOGRAFIA DA GUERRA

# A estepe dos Kalmukos

## onde combatem russos e alemães

## *é um territorio desertico*

que em tempos remotos

**esteve coberto pelas aguas do mar Caspio**

Os comunicados oficiais dos exercitos empenhados na campanha da Russia falam, desde há meses, com frequencia, quasi diariamente, de combates nas estepes dos Kalmukos. Não há, parece, como a guerra, para nos ensinar geografia. Infelizmente, dessa maneira, não nos faltam razões para aprendermos a geografia das cinco partes do mundo...

O que vem a ser a estepe dos Kalmukos? Os geologistas, de um modo geral, estão de acôrdo em afirmar que se trata de um mar sêco, hostil á habitabilidade humana e, nessas condições, bem se compreende que os combates atinjam nessa zona um caracter de particular dificuldade.

A região é limitada ao norte pelo Volga; a oeste pela cadeia dos mon-

(Vêr continuação na 2.ª pagina)

# O MINISTRO DA JUSTIÇA

inaugurou hoje solenemente

## o novo ano judicial

No salão nobre do Supremo Tribunal de Justiça, a que uma discreta ornamentação de plantas e flôres dava um ar mais festivo efectuou-se esta tarde a sessão solene de abertura dos trabalhos judiciais, a que presidiu o titular daquela pasta sr. dr. Vaz Serra.

Na sala, além dos juizes conselheiros, desembargadores da Relação e magistrados da primeira instancia e do Ministerio Publico, viam-se professores de direito, advogados, e homens do fôro.

Depois dos srs. conselheiro Americo Botelho de Sousa, presidente do Supremo Tribunal de Justiça e dr. Acacio Furtado, presidente da Ordem dos Advogados, terem pronunciado algumas palavras alusivas ao acto e á administração de justiça, falou o sr. prof. dr. Fezas Vital, por indicação pela Ordem dos Advogados.

O ilustre professor tratou no seu valioso trabalho da «Hierarquia das fontes de direito». Depois de uma introdução em que se refere ao direito positivo e ás que puderem basear-se na propria natureza humana, o orador entrou propriamente na analise do problema que serviu de base para a sua oração, sôbre o qual dissertou largamente.

E terminou:

«E' chegado o fim, e chegado, não tanto porque tudo tenha sido dito—quanto ficou por dizer!—mas porque o tempo e a aliás cativante atenção de V. Ex.ª o exigem. Tem sido o problema da hierarquia das fontes, e posto que basico, um dos menos aprofundados pela ciencia juridica, se abstrairmos dos estudos que os cultores

(Vêr continuação na pagina central)

# Travam-se

## *violentos*

## combates

## na região

## *de Velikie-Luki*

GRANDE QUARTEL GENERAL DO FUEHRER, 11.—O Alto Comando das Forças Armadas Alemãs comunica:

«Ao norte do Caucaso, em Estalinegrado e na região do Don repelimos, em combates violentos e infligindo perdas sangrentas ao inimigo, ataques lançados em varias vagas com fôrças numericamente superiores e carros de assalto sovieticos.

A aviação alemã interveio nos combates com grandes forças.

Tropas blindadas e de infantaria aniquilaram em contra-ataques varias formações inimigas.

O exercito e a aviação destruiram 136 carros inimigos dos quais 60 só na região de Estalinegrado.

Aviões de caça abateram, perdendo 2 aparelhos, 20 aviões sovieticos.

Tropas de choque aniquilaram no sector central da frente leste um grande numero de postos de combate e fizeram muitos prisioneiros tendo tambem capturado muito material de guerra.

Os combates em volta de Velikie-Luki e a sudoeste do lago de Ilmen continuam.

(Vêr continuação na 8.ª pagina)

# Quartel

## general alemão

## na Tunisia

## destruido

## por um aviador americano

*ARGEL, 11—Phillip Cochrane, major aviador norte-americano, realizou ontem á luz do dia, um «raid» temerario e isolado, contra Kairoum, na Tunisia, destruindo o Quartel General das forças alemãs daquele sector.*

*O major Cochrane voou sôbre o objectivo e lançou apenas uma potente bomba explosiva que incendiou e destruiu por completo o edificio, onde estava instalado o quartel general alemão. Regressou á base sem novidade depois de ter abatido um «Fock-Wolfe-190» alemão.—(United Press).*

### Comunicado francês

LONDRES, 11.—Comunicado do Grande Quartel General Francês no Norte de Africa, publicado no domingo: «Na noite de sabado para domingo as nossas patrulhas estiveram activas ao longo de toda a frente. Uma das nossas patrulhas, operando a oeste de Kairouan, fez 15 prisioneiros. Na região de Sfax um ataque de surpresa do inimigo, apoiado por «tanks» foi frustrado. A nossa artilharia abateu um avião inimigo».—(E. T.).

# Os trabalhos de salvamento

## *do avião que caiu ao Tejo*

Prosseguiram hoje os trabalhos para o salvamento do avião da «British Overseas Airways», que caiu anteontem ao Tejo, e descoberta dos corpos de algumas das vitimas. No local esteve a draga escavadora «Engenheiro Matos», e o mergulhador Januario de Almeida fez varias pesquisas, que foram prejudicadas pelo mau tempo e pelo lôdo que ali existe.

Suspensos a meio da tarde, os trabalhos prosseguem ámanhã, sob a direcção do sr. eng. Manuel Bento, da Exploração do Porto de Lisboa.

A Policia Maritima averiguou já que a lancha «Valenzuela», que estava perto do local quando se deu o desastre, não prestou socorros por se encontrar na doca, e que a lancha «Petiz» tambem não o póde fazer por não estar a bordo o seu mestre, sem o qual não podia navegar. Resta agora averiguar por que o não fez o barco «Lá-Lá», que tambem se encontrava no local da catastrofe.

Os funerais das vitimas, de nacionalidade inglesa e portuguesa, serão feitos a expensas da embaixada de Inglaterra e quando estiverem concluidas as formalidades legais.

*Um dos mergulhadores ao entrar na agua*

# VIDA MUNDANA

ANIVERSARIOS

Fazem amanhã anos as senhoras:

D. Julia da Silveira Viana Talone da Costa e Silva, D. Maria Antonia Tavares de Almeida Carvalho, D. Ester Buzaglo Feio Folque, D. Augusta Vitoria de Almeida Corrêa de Sá (Lavradio), D. Maria Inês Lobo Bandim Dase, D. Olinda Gabriela Xavier de Barros Neves, D. Maria Beatriz Rocha Veloso, D. Ester Le Retord Guimarães e D. Ligia Deniz Pina Pinheiro.

—Faz amanhã anos o menino Luiz Marcelino Heredia Cirne Deslandes Correia.

CASAMENTOS

Celebrou-se, com muita intimidade, o casamento da sr.ª D. Maria Inez da Silva Capela, gentil filha da sr.ª D. Eugenia da Silva Capela e do sr. Augusto Antonio Capela, com o sr. Mario Gomes Pereira, filho da sr.ª D. Teresa Gomes Pereira, já falecida, e do sr. Manuel Joaquim Pereira. Foram madrinhas a mãe da noiva e a tia do noivo, sr.ª D. Antonia Pereira de Azevedo, e padrinhos os pais dos noivos. Terminada a cerimonia, foi servido, na elegante residencia dos pais da noiva, um finissimo almoço. Os noivos, que receberam valiosas e artisticas prendas, seguiram para Abrantes, onde foram passar a «lua de mel».

—Pela sr.ª D. Rosalia Gonçalves, esposa do sr. Jacques Gonçalves, foi pedida em casamento, para seu filho Eduardo Luiz, a sr.ª D. Maria Helena dos Santos Alves, gentil filha da sr.ª D. Maria da Encarnação Santos Alves e do sr. Ramiro Alves, devendo a cerimonia efectuar-se este ano.

BAPTIZADOS

Na paroquial de S. Jorge, em Arroios, presidido pelo reverendo Frei José de Montalverne, celebrou-se, com a maior intimidade, o baptizado do menino Luiz Roberto, quinto filhinho da sr.ª D. Vera Rosazza Ferraris de Saldanha e do sr. D. Luiz de Saldanha de Oliveira e Sousa (Rio Maior).

Foram madrinha Nossa Senhora da Conceição, tocando com a corôa a sr.ª marquesa de Rio Maior, avó paterna do recem-baptizado, e padrinho seu tio, o sr. D. João Vicente de Saldanha Oliveira e Sousa (Rio Maior).

MARIA DO PILAR L DA

CONTINUA APRESENTANDO OS MAIS LINDOS CHAPEUS DESTA ESTAÇÃO, A PREÇOS CONVIDATIVOS.

**Rua Rodrigo da Fonseca, 50**

**Tel. 45094**

## RECITAL MANUELA PORTO

No proximo sabado, 16, Manuela Porto, que ocupa sem favor um lugar unico como interprete dos nossos maiores poetas, consagra um recital a Fernando Pessoa e seus três heterónimos,—Alberto Caeiro, Ricardo Reis, e Alvaro de Campos.

O programa abre com «Algumas palavras» sôbre Fernando Pessoa pelo nosso distinto critico literario dr. João Gaspar Simões; e fecha com a Ode Maritima, porventura a maior, mais bela, e mais exigente interpretação de Manuela Porto.

O recital realiza-se no Salão de Festas do «Seculo» e os billhetes encontram-se desde já na livraria Portugalia e na casa Sassetti.

## Tribunal dos Generos Alimenticios

No Tribunal Colectivo dos Generos Alimenticios, foram condenados: Alexandrino Martins, de Rio Tinto, Agueda, por ter abatido um porco doente, cuja carne destinou ao consumo publico, em 15.000$00 de multa, um ano de prisão e igual tempo de multa a 15$00 por dia; Albertina Martins, de Lisboa, por andar a vender leite falsificado com agua, em 3.000$00: Armando Nunes Campos, de Lisboa, pelo mesmo delito, em 2.500$00 e Padaria Primavera, Ld.ª, de Lisboa, por ter fabricado pão sem peso legal em 2.000$00 de multa e 500$00 de imposto.

## Retiro dos Marialvas

**Hoje, as 2.**

Ercilia Costa

Julio Proença

**Noémia Cristina, Julio Proença, Manuel dos Santos** e estreia da consagrada **ERCILIA COSTA** (a Santa do Fado).

Este Recinto não é o melhor, mas impõe-se pela selecção do seu **publico** e pela categoria dos seus **artistas.**

**Atenção!** Ercilia Costa actua ás 22 e ás 23 e 30 horas.

Reservem as suas mesas pelo telef. 25676.

**O «Diario de Lisboa» vende-se na Ericeira, no estabelecimento de José Gomes Salvador.**

# A estepe dos Kalmukos

(Continuação da 1.ª pagina)

tes Serguéni, que corre na direcção norte-sul; ao sul, pelo Terek; a oriente, pelo mar Caspio, estendendo-se por uma superficie de 75 mil quilometros quadrados, sensivelmente dupla da superficie total da Suiça. Faz parte do que os geografos chamam a depressão caspia, conjunto de terras baixas que rodeiam o mar do mesmo nome, noutras eras muito mais extenso ao que no actual periodo de historia da terra.

O terreno é arenoso, muito permeavel, donde resulta que quasi todos os rios desta região, á excepção do Volga, do Terek e poucos mais, se somem definitivamente no areal sem atingir o mar. A aridez é quasi absoluta, sendo rarissimos os poços, que não fornecem, aliás, mais que uma agua impotavel, pelo que a vida se torna quasi impossivel para homens, animais e plantas.

Com este territorio, de limitadissimo valor economico, forma a U. R. S. S. uma Republica autonoma, cuja capital é Elista, a meio caminho entre Estalinegrado e Ordjokinidze, por conseguinte com a curiosa particularidade de estar situada fora do «Estado» a que serve de sede administrativa. Com estas dificeis condições de vida, um territorio tão extenso, a população é minima—e é em torno de um ou outro vago «oasis» que se formam pequenas aglomerações populacionais, ao longo das quais corre uma via ferrea cuja construção data de há poucos anos e cujo traçado se mantem mais ou menos secreto. O total da população é, tambem, mais ou menos ignorado, pois as estatisticas ou são contraditorias ou omissas—citando-se umas vezes 50 mil habitantes, falando-se, outras vezes, de 200 mil. Os habitantes são de origens bastante diferentes, considerando-se que os de raça mongolica foram os primeiros a tentar a colonização, por meados do seculo XIII. As proprias condições da região ditaram que permanecesse neles o caracter de nomadismo, servindo-se e acompanhando-se de recuas de cavalos e rebanhos de cabras.

O problema das comunicações só se caracteriza por dificuldades: estradas—poucas ou nenhumas; apenas algumas pistas que no inverno se tornam verdadeiramente impraticaveis. A unica via ferrea—já referida—recente e quasi sempre omissa nos mapas, liga Kisliar á foz do Terek, na linha de Ordjokinidze a Baku. Seguindo ao longo da costa do Caspio, é a unica que liga a Russia á Transilvania, constituindo um alvo predilecto dos aviões alemães de bombardeamento.

A região dos Kalmukos não tem, como se vê, qualquer significação especial como objectivo de guerra, nem pela sua população, nem pelo seu valor economico. Mas é uma zona de combates, é territorio que separa outros territorios mais valiosos. E as batalhas travam-se na estepe insignificante como se travam nas areias do deserto ou na extensão liquida dos oceanos.

Zona de combates, a-final; zona onde se peleja mas onde não podem os exercitos fixar-se, carecendo de bases, no seu exterior, donde possam lançar os seus ataques.

Territorio, como se vê, sem nenhum valor especial—mas ponto de passagem para outros territorios onde a estrategia militar ou as indicações do comando economico da guerra vêem objectivos fundamentais que importa atingir. E' a guerra a-final...

## Uma festa na «Primorosa»

A conhecida casa confeitaria «Primorosa» promoveu ontem uma interessante festa. Patrões e empregados, desde o mais graduado ao mais humilde, reuniram-se num almoço de confraternização. Festa simples, mas de alto significado, que anualmente se realiza após o balanço da florescente e acreditada empresa, decorreu este ano com o maior entusiasmo, ligados todos os individuos que a ela assistiram por sólidos laços de amizade.

Presidiu o sr. João Jorge da Silva, importante lavrador, ladeado pelos srs. Quintas, dr. Oliveira Duarte e Torcato Pardal Monteiro. Todos os oradores exaltaram a «obra dos srs. Afonso de Macedo e José Pereira e dos seus colaboradores, apontando-os como um exemplo de dignidade profissional.

## PUBLICAÇÕES

### «Guias» Caminhos de Ferro

Recebemos o «Guia geral de Caminhos de Ferro, Aviação, etc.» e o «Guia Geral de Camionagem e Turismo», referente ao corrente mês, editados pela «Financial» do Porto.

Estes «Guias», de facil consulta, são elementos indispensaveis a quem tenha de viajar.

## SOCIEDADE DE GEOGRAFIA

Subordinada ao titulo «Colonização e povoamento», o comandante Moura Brás realiza amanhã, ás 21 e 30, na sessão mensal da Sociedade de Geografia, uma conferencia em que serão postos em confronto os varios sistemas de colonização por europeus nacionais das nossas provincias ultramarinas.

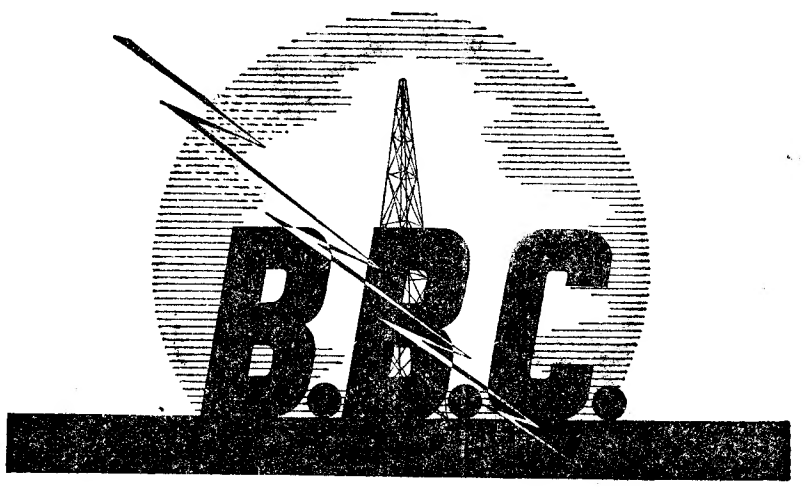


A VOZ DE LONDRES

**Emissões em LINGUA PORTUGUESA**

| | | | |
|---|---|---|---|
| 10,45 | Noticiario | 24,92 m. | (12,04 mc/s) |
| | | 19,76 m. | (15,18 mc/s) |
| | | 13,86 m. | (21,64 mc/s) |
| 12,15 | Noticiario e Actualidades | 24,92 m. | (12,04 mc/s) |
| | | 19,76 m. | (15,18 mc/s) |
| | | 13,86 m. | (21,64 mc/s) |
| 21,00 | Noticiario e Actualidades | 42,11 m. | ( 7,13 mc/s) |
| | | 41,75 m. | ( 7,19 mc/s) |
| | | 31,75 m. | ( 9,45 mc/s) |
| | | 30,96 m. | ( 9,69 mc/s) |
| | | 261,10 m. | ( 1,149 kc/s) |
| | | 1.500.00 m. | ( 200 kc/s) |

# VIDA OFICIAL

## O «DIARIO DO GOVÊRNO» PUBLICOU HOJE:

*A portaria n.º 10.314, onde se diz:*

O insigne medico dr. Pedro Francisco da Costa Alvarenga, falecido em 1883, deixou em testamento á Academia Real das Ciencias de Lisboa o legado de sete contos de réis nominais, capital permanente cujo juro anual constituiria um premio denominado «Alvarenga do Piauhy (Brasil)», destinado a galardoar, em concurso anual, a melhor memoria ou obra inedita sobre qualquer ramo de medicina.

*O regulamento referente á concessão do premio «Alvarenga do Piauhy (Brasil)» estabelece, entre outras disposições, o seguinte:*

Artigo 1.º—O premio «Alvarenga do Piauhy (Brasil)», instituido pelo benemerito dr. Pedro Francisco da Costa Alvarenga e destinado a estimular em Portugal o progresso das sciencias medicas, será adjudicado, mediante concurso, ao autor português do melhor trabalho original e inedito sobre qualquer ramo daquelas ciencias, incluindo a historia da medicina portuguesa.

Artigo 2.º—O valor do referido premio será de 2.500$00, abrindo-se concurso para a sua adjudicação sempre que as dsponibilidades provenientes dos juros acumulados tenham atingido aquela importancia.

■ *Uma portaria determinando que a exportação de produtos resinosos passe a ser feita em regime de contratos colectivos celebrados através da Junta Nacional dos Resinosos. Exceptua a mercadoria produzida na campanha de 1942 que tenha sido vendida por meio de contratos de exportação registados na referida Junta.*

■ *A seguinte nomeação da comissão administrativa da Associação Academica da Faculdade de Ciencias da Universidade de Lisboa, no ano escolar de 1942-1943:*

*Presidente Eduardo Grilo Luizi; vice-presidente, Carlos Antunes Barroso; tesoureiro, Antonio da Assunção Ribeiro; secretario, Renato Cordeiro Lourenço; e vogais, Carlos Manuel Ferreira de Miranda e Manuel Soares de Azevedo.*

## TAUROMAQUIA

### Gabriel Barata

Em Montemor-o-Novo foi oferecido um banquete de cem talheres ao forcado-amador sr. Gabriel Barata, que o presidente da Camara, sr. engenheiro Silva Baptista, sentou á sua direita, ficando nas duas alas da mesa os grupos de forcados-amadores de Montemor, de Extremoz e de Santarem. Fizeram o elogio de Gabriel Barata os srs. engenheiros Filipe Mata e Adriano Baptista, drs. Alfredo Cunhal e Anibal Gomes, e os cavaleiros Simão da Veiga e José Casimiro.

### Augusto Gomes Junior

Regressou de Salamanca o toureiro Augusto Gomes Junior que ali matou com três estocadas três oturos do «ganadero» sr. Sanchez.

## ROUBOS NA COSTA DA CAPARICA

Varias pessoas que têm casas na Costa da Caparica queixam-se-nos de que, não havendo luz á noite, e sendo o policiamento deficiente, isso origina frequentes roubos nessas moradias, a que é urgente pôr termo.

## CONFERENCIAS

E' ámanhã, pelas 18 horas, que o sr. dr. John Steegman, director-adjunto da Galeria Nacional de Retratos da Inglaterra, faz a sua já anunciada conferencia sobre «Os primeiros retratistas» no Museu das Janelas Verdes.

## CRUZ VERMELHA

Sob a presidencia do vice-almirante sr. Ivens Ferraz, reuniu-se esta tarde a comissão central da Cruz Vermelha Portuguesa, que tratou de assuntos relativos a delegações no continente e no ultramar.

**MIAMI**

TODAS AS NOITES:

**AS MELHORES ATRACÇÕES**

4.ª feira, ESTREIA:

**ROCIO MARTINEZ**

**5.ª FEIRA:**

**2.º BAILE DE MASCARAS**

**Tel. 2 4282**

**LUSO**

Palacio de S. Roque

Alice Magina

Hoje, até de madrugada, encantador programa de **FADOS** e **GUITARRADAS,** pelos brilhantes artistas Adelina Ramos, Raquel de Sousa, Alice Magina, Maximino Costa, Julio Vieitas, Delfim Lisboa, José Nunes e Pais da Silva. **ENTRADA 1.50.**

# VIDA MUSICAL

### Orquestra Filarmonica de Lisboa

A Orquestra Filarmonica de Lisboa, sob a direcção do dr. Ivo Cruz, inaugura brevemente os seus concertos da presente temporada com um concerto sinfonico dedicado ao «Grupo dos Amigos da Orquestra Filarmonica de Lisboa», no teatro de S. Carlos.

O programa compreende, entre outras, obras de Domingos Bomtempo—Primeira Sinfonia—Wagner—Abertura dos Mestres Cantores—e Cesar Franck—Variações Sinfonicas, para piano e orquestra. Colabora neste concerto inaugural a pianista Maria Cristina Lino Pimentel, professora do Conservatorio Nacional.

No proximo mês de fevereiro, nas noites de 8 e 9, realiza-se no Instituto Superior Tecnico a primeira apresentação, na época actual, das Oratorias de Haydn: «As Estações», realizada integralmente pela Sociedade Coral de Duarte Lobo e pela Orquestra Filarmonica de Lisboa, sob a direcção do dr. Ivo Cruz.

A Orquestra Filarmonica de Lisboa tambem nesta temporada presta a sua colaboração aos concertos do «Colegium Musicum» organizados pelo Conservatorio Nacional.

### Silvia Lastra

A ilustre cantora Silvia Lastra, que no teatro Liceu, de Barcelona, está a cantar com grande exito algumas das operas do seu repertorio, deu em Madrid dois concertos em que incluiu musica de varios autores portugueses, entre eles D. Berta Rosa Limpo.

## Exposição taurina em Cascais

Organizada pela comissão pró-construção da praça de touros de Cascais, foi ali inaugurada por varias entidades oficiais uma interessante exposição de programas de touradas realizadas na praça do Campo de Santana e do Campo Pequeno, desde a inauguração desta até os nossos dias, documentos e fotografias. A exposição foi hoje muito visitada durante o dia e estará aberta até ao dia 17, das 20 ás 23.

## CARTAZ

### TEATROS

GIMNASIO—A's 21 e 45—«O outro eu».
TRINDADE—A's 21 e 30—«A mulher legitima».
AVENIDA—A's 20 e 30 e ás 22 e 45—«A Cova da Moura».
VARIEDADES—A's 20 e 45 e ás 23—«Novos e velhos».
MARIA VITORIA—A's 20 e 30 e ás 22 e 45—«O Senhor da Pedra».
APOLO—A's 20 e 30 e ás 22 e 45—«A noite de S. João».
COLISEU—A's 21 e 30—«O Mundo em marcha».

### CINEMAS

S. LUIZ—«A cicatriz do mal».
TIVOLI—«O vale era verde».
EDEN—«Isto acima de tudo».
POLITEAMA—«A lei da força».
CONDES—«Nunca serás rico».
CAPITOLIO—«O que o tempo não levou».
ODEON—«O tesouro de Tarzan».
PALACIO—«O tesouro de Tarzan».
TERRASSE—«Eram cinco herois».
CENTRAL—«Ninotchka».
OLIMPIA—«A cidade do pode».
LYS—«Eram cinco herois».
REX—«A esquina do pecado».
PROMOTORA—«Ala-Arriba!».
SALÃO IDEAL.

# Teatros e Cinemas

## Uma tabela

*Passando hoje o aniversario do falecimento do popular empresario Francisco Palha, publicamos uma das muito curiosas tabelas que costumava afixar no palco do Trindade.*

«E' multado em 10 por cento dos seus vencimentos o corista Almerindo, por se apresentar á hora do espectaculo com *um copo a mais do que deve poder beber* e pôr-se a cantar o fado nos bastidores, vestido á Luiz XV. Fica tambem sabendo que o Teatro da Trindade não é retiro fora de portas e a peça que se representa não é *parodia* de entrudo. Portanto, tem que escolher: ou é corista ou é parodista. (a) F. Palha».

## EFEMERIDES

Fazem hoje anos: o escritor teatral Barros Queiroz (Amilcar de Barros Queiroz) e o ilustre dramaturgo e jornalista dr. Augusto de Castro, director do nosso prezado colega «Diario de Noticias».

1825: Publica-se um decreto adjudicando por três anos o teatro de S. Carlos ao empresario Antonio Marcare.

1862: Inauguração do teatro D. Luiz, em Coimbra, com a peça «Opressão» de Eduardo Coelho.

1873: Inauguração dos teatros Popular, de Alcantara, no Palacio do conde de Resende e o Talia, no Campo de Santa Clara.

1890: Inauguração do Teatro da Alegria, com a revista «FF e RR» de Baptista Machado.

1914: Inauguração do novo teatro de Obidos.

1925: No Trindade, primeira representação da peça em 3 actos «A Intrusa», de Luna de Oliveira.

1934: Morre no Porto o escritor João Grave.

1936: Primeira representação no D. Maria da peça «Tá Mar», de Alfredo Cortês.

## CURIOSIDADES

A 11 de janeiro de 1890, faleceu Francisco Palha (Francisco Palha de Faria Lacerda), escritor, jornalista e empresario do teatro da Trindade, onde fez épocas brilhantes.

## ATRAS DO REPOSTEIRO

Está marcada para quinta-feira, 14, a primeira representação, no Trindade, da peça em 4 actos «Envelhecer», de Marcelino Mesquita, com os dois principais papeis desempenhados por Alves da Cunha e Madalena Sotto.

—Cinquenta coristas-bailarinas tomam parte na opera-comica «Os Sinos de Corneville», que se estreia brevemente no Coliseu, com uma aparatosa e rica montagem cenica.

—Recolheu hoje á sua residencia a actriz Filomena Lima, que uma intervenção cirurgica reteve alguns dias num dos quartos particulares do hospital de S. José.

—O actor José Morais foi contratado para assistente do grupo «Verde Gaio».

—Depois do Carnaval, deve representar-se no Apolo uma revista popular com uma grande companhia do genero.

—Em Lourenço Marques, por falta de companhias do continente, organizou-se um grupo de amadores a que puseram o titulo de «Nucleo de Arte», que já representou algumas peças de exito em Portugal.

—A actriz Herminia Silva tem tido ultimamente varias conversações com uma entidade teatral em evidencia para possivel reaparição num teatro popular depois do Carnaval.

—Deve inaugurar ainda este mês o teatro de fantoches, numa das dependencias do Coliseu dos Recreios.

## IMAGEM DO DIA

**Hoje: ante-penultima noite, no Coliseu, de «O Mundo em marcha»**

Albino Gomes no «Sargento Rabujento»

*Três noites apenas tem o publico para vêr no Coliseu o seu espectaculo preferido: «O Mundo em marcha» que vai despedir-se em pleno sucesso, com a sua esfusiante e comunicativa alegria, os seus numeros liricos de indiscritivel encanto a sua soberba e maravilhosa montagem cenica. Hoje: Espectaculo da Moda dedicado á sociedade elegante. Que ninguem falte! Preços popularissimos. Brevemente a celebre opera-comica de grande espectaculo: «Os Sinos de Corneville».*

## ENVIADOS AO TOREL

Foram hoje enviadas para o Torel as duas quadrilhas de gatunos que foram presas pela secção de Justiça do Comando da Policia de Segurança, autoras de varios furtos por meio de chave falsa e arrombamento em 20 residencias de Lisboa. Os objectos furtados foram transportados do Govêrno Civil para o Torel numa camioneta para serem distribuidos pelos queixosos. Pela descoberta dos autores do furto e apreensão dos roubos são dignas dos maiores louvores as brigadas da secção de Justiça do Comando da Policia de Segurança.


**Como a Ciência Está Vencendo a Alta Pressão Arterial**

Leia no novo número de SELEÇÕES: novas reconfortantes sôbre a batalha travada contra a grande ceifeira de vidas. E ainda:

**Sherlock Holmes volta à cena!** O rei dos detectives soluciona um complicado caso de homicídio, salvando a vida a uma linda rapariga. Pág. 192.

**Meu Tipo Inesquecível!** André Maurois conta-nos como um audacioso oficial entrou, desarmado, no aduar duma tribu marroquina, para ganhar a amizade dum altivo chefe indígena. Pag. 45.

**Deixei de Fumar!** Como um popular escritor deixou de fumar após 40 anos de aparentemente incorrigivel tabagismo, e que transformações isso trouxe à sua vida e saúde. Pág. 11.

**Maneira fácil de encontrar a felicidade**—proporcionando-a também aos nossos semelhantes. Um notável psicologo descreve essa agradável fórmula no novo número de SELEÇÕES. Pág. 21.

Como se consegue o primeiro emprêgo. Conselhos provadamente eficazes aos rapazes e raparigas que queiram abrir caminho na vida. Pág. 54.

Não deixe de ler êstes e outros 20 empolgantes artigos no número de

**OUTUBRO de SELEÇÕES**
**Acaba de sair**
**Custa só 3$50**

**LIVRARIA BERTRAND**
**Rua Garrett, 73 — LISBOA**



**AVENIDA**
Telef: 27273
A grande fantasia
**A Cova da Moura**
2 sessões: às 20,30 e 22,45
**Arte! Fantasia! Boa musica!**

**APOLO** Telefone 28643
**Uma opereta popular**
**Noite de S. João**
2 sessões: às 20,30 e 22,45
UM ESPECTACULO PARA O POVO

**TRINDADE** Telefone: VINTE MIL
HOJE: ULTIMA
A PREÇOS POPULARES
**A Mulher Legitima**
O espectaculo começa as 21,30
Quinta-feira, 14: ENVELHECER, de Marcelino Mesquita. **Bilhetes á venda**

**GIMNASIO**
AMANHÃ, às 15,30
«Matinee» de cinema
A PREÇOS POPULARES
O misterio da alma mexicana no filme
**ALÉM NO RANCHO GRANDE**
com Tito Guizar e Ester Fernandez
No programa: HEROI DE ONTEM com Victor Mc. Laglen

**VARIEDADES**
Hoje, 2 sessões, ás 20 e 45 e ás 23 h.
e só até quarta-feira, ultimas representações da engraçadissima comedia
**NOVOS E VELHOS**
Com **Maria Matos** e **Assis Pacheco** nos principais papeis
5.ª feira: a comedia A AVÓ TORTA

**MARIA VITÓRIA**
Hoje—ás 20 e 30 e ás 22 e 45—Hoje
a engraçada revista
**O SENHOR DA PEDRA**
com **Maria Albertina, Laura Alves, Filomena Casado, Carlos Leal, Alfredo Ruas, Manuel Santos Carvalho** (no «compère»), **Carlos Alves**, etc.

Companhia do TEATRO NACIONAL D. MARIA II no TEATRO DO GIMNÁSIO
TELEFONE 2 0556
A'S 21,45—A comédia em 3 actos do género do antigo **Gimnásio**
**O OUTRO EU**
Uma fabrica de gargalhadas
RIR e RIR a VALER
Grandes criações de VILLARET, LUCILIA, MARIA CLEMENTINA e LALANDE
Em ensaios o original português em 3 actos de Olga Alves Guerra
**O Desaparecido**

**CASABLANCA** EMPRÊSA José Miguel
SALÃO-TEATRO Telef. 2 1369
HOJE, às 21 horas
Espectaculos Modernos de Music-Hall e Fados
AS MAIORES ATRACÇÕES NACIONAIS E ESTRANGEIRAS
ORQUESTRA CARAVANA
Orquestra Tipica de Guitarras
AOS DOMINGOS «MATINÉES»
Impecavel serviço de Restaurante e Bar

**São Luiz** T. 27172—A's 21.30
**A cicatriz do mal**
Direcção de George Zukov
com Joan Crawford, Melvyn Douglas e Conrad Veidt

**CONDES** 3.ª semana
**Nunca serás rico!**
—You'll never get rich—
A's 21 e 30 Telef. 2 2523
Direcção de Sidney Lanfield
com Fred Astaire e Rita Hayworth

**TERRASSE** Tel. 20917—A's 21 e 15
Eram 5 herois
VIVA O CASAMENTO!

**TIVOLI** 3.ª semana
**O vale era verde...**
A's 21 e 30 TELEF. 50595
Direcção de John Ford
com Walter Pidgeon, Maureen O' Hara e Mc Dowall

**ODEON** A's 21 e 30
**PALACIO** A's 21 e 30
**O tesouro de Tarzan**
com Jonny Weissmuller, Maureen O'Sullivan e John Shefield

**REX** Telef. 2 9656 A's 21 e 15
**A esquina do pecado**
**Qual é o meu marido?**

**POLITEAMA** 2.ª semana
Telef. 26305 A's 21 e 30
**A LEI DA FORÇA**
Direcção de Lloyd Bacon
com James Cagney, Rosemary Lane e Humphrey Bogart

**CAPITOLIO** A's 21
**O que o tempo não levou**
**O vagabundo do amor**

**LYS** Tel. 48560 A's 21 e 15
**Eram cinco herois**
Viva o casamento!

**EDEN**
**ISTO ACIMA DE TUDO**
—This above all—
A's 21 e 30 Telef. 2 0768
Direcção de Anatole Litvak
com Tyrone Power e Joan Fontaine

**CENTRAL** TEL. 24381
MATINÉES DIARIAS As 21 e 30
O caso Garden
**NINOTCHKA**

**CASINO ESTORIL**
A's 21 e 30
Casada com dois
com Stanley Supino

# A distribuição

## de generos podia melhorar-se

Terminaram as «bichas» á porta dos estabelecimentos da União Fabril para a aquisição de oleo, azeite e sabão, dadas as providencias tomadas pelas autoridades competentes. Sucede agora que os caixeiros dos referidos estabelecimentos se recusam a vender menos de 10 quilos de sabão e de um litro de oleo e azeite a cada pessoa. Como a grande maioria das pessoas que pretendem abastecer-se dêstes produtos é constituida por gente pobre que não pode dispôr de importancias elevadas, sucede que muitas saem desoladas por não terem maneira de adquirir sabão, oleo e azeite em quantidades tão grandes. Muitas pretendem dois ou três decilitros de oleo e um quilo de sabão, de harmonia com as suas posses. Se o sabão fôsse distribuido equitativamente pelas mercearias, não sucederia o que se está a verificar. Estamos certos de que a direcção da Companhia União Fabril não deixará de tomar as providencias que o caso requere, prestando assim um serviço á gente pobre que recorre aos seus estabelecimentos.

### As lãs baixaram de preço e as fazendas encareceram

O Govêrno, por intermedio do respectivo organismo coordenador, ordenou a descida do preço da lã, que estava a 300$00 o quilo, para 150$00. Tudo indicava que as fazendas deviam descer de preço. Pois sucedeu exactamente o contrario: continuam a subir de preço.

O que se está a passar com alguns encarregados das compras de lãs bem merece a intervenção da Policia, em virtude do numero de queixas apresentadas por alguns pequenos produtores. O sr. tenente Favita iniciou já varias diligencias sôbre o caso para chamar á responsabilidade os infractores.

Nos Serviços de Fiscalização Contra Assambarcamento e Especulação colhemos as seguintes informações:

«Os ovos estão a sofrer a natural baixa de preço. Os fornecedores e intermediarios que pretendam dificultar essa baixa com intuitos especulativos serão presos e processados.

—A Policia vai iniciar a fiscalização dos preços das fazendas e do calçado, de acôrdo com os recentes diplomas publicados. Qualquer subida dos preços médios do feitio dos fatos dará origem ao processamento do culpado.

—Têm sido intimados alguns fornecedores de presunto, salineiros e numerosos comerciantes da provincia a justificarem preços de venda. Em Lisboa foram presos diversos oportunistas (alguns por venderem gasolina a 25$00 o litro) e um carvoeiro do Bairro Alto que se negou a fornecer senhas de freguês a duas consumidoras».

## O TEMPO QUE FAZ

Tempo provavel ámanhã em Lisboa:

*NORTE E CENTRO—Tempo de aguaceiros. Pequena descida de temperatura. Vento dos quadrantes de W, fresco e por vezes muito fresco. Junto á costa, SW, forte durante a noite.*

*Probabilidades para a aviação—ceu 7/10 a 10/10 de nuvens de altura media. Visibilidade—4 a 10 quilometros melhorando progressivamente.*

*SUL—Aguaceiros, geralmente fracos, na Estremadura e no Alentejo. Temperatura sem grande modificação. Vento dos quadrantes de W, moderado a fresco.*

*Probabilidades para a aviação—ceu 5/10 a 7/10 de nuvens medias. Visibilidade—10 a 20 quilometros e durante os aguaceiros 2 a 4 quilometros.*

(Previsão fornecida pelo Serviço Meteorologico do Exercito)

Temperaturas extremas em Lisboa, hoje: *maxima, 15°,5; minima, 12°,6.* No mesmo dia do ano passado: *maxima, 12°,5; minima, 6°,5.*


## Pequeno Armazem

**Precisa-se nas imediações da Rua Luz Soriano ou Rua de Ponta Delgada. Resposta a esta Administração, ao N.º 505.**

**Coisas raras, coisas caras**

**Raras são, mas não caras as Joias da GRANDE OURIVESARIA DA MODA.**

Rua da Prata, 257, (esquina da Rua de Santa Justa).


# Faleceu em Buenos Aires o general Justo

## antigo Chefe de Estado

General Justo

BUENOS AIRES, 11.—Vitimado por um ataque cerebral faleceu nesta capital o general Justo, antigo presidente da Republica Argentina.—(U. P.).

*Augustin Justo era uma das figuras mais notaveis do exercito e da politica argentinas. Nasceu em 1876, tendo agora 66 anos de idade. Muito novo entrou para a Escola Militar, de que mais tarde foi director dedicando-se á carreira das armas. Depois de concluido o curso de oficial, formou-se em engenharia em 1904. Durante os vinte anos que se seguiram fez uma carreira militar rapida e brilhante. Promovido a general sobraçou, pela primeira vez, a pasta da Guerra num govêrno radical que se constituiu em 1922. Tomou parte activa no movimento revolucionario de 1930, sendo, em seguida á vitoria dêsse movimento, escolhido para chefe supremo do exercito argentino. Eleito presidente da Republica, desempenhou estas funções de 1932 a 1938.*

*Depois de terminado o seu mandato, o general Justo abandonou a politica activa. Com a entrada dos Estados Unidos no conflito actual, voltou a manifestar-se publicamente advogando a entrada do seu pais na guerra ao lado dos aliados. Visitou em setembro o Rio de Janeiro ocupando-se, nessa altura, com o ministro da guerra brasileiro, da defesa da America do Sul. Tinha sido recentemente indicado como candidato oficial do partido radical á eleição presidencial para o periodo de 1944 a 1950.*

## O palacio do governo em Burgos

### foi declarado monumento historico

MADRID, 11—O boletim oficial publicou uma ordem que declara monumento historico o palacio da cidade de Burgos onde habitou, durante a guerra civil espanhola, o generalissimo Franco.—(U. P.).

## O GENERAL GIRAUD

### biografado por um escritor e jornalista português

*Foi hoje posto á venda um livro de grande oportunidade, escrito pelo ilustre jornalista e escritor Gomes Monteiro e no qual se traça, com larga informação e admiravel brilho literario, a personalidade do famoso general Giraud, desde a sua infancia até aos nossos dias. As suas duas audaciosas evasões da Alemanha, na outra guerra e na actual, encontram-se admiravelmente descritas nêste belo livro, em que não falta a intervenção da desditosa «miss» Edith Cawell, pouco depois fuzilada, por ter dado fuga a Giraud e a tantos outros prisioneiros.*

*Preço 6$00. Edição da Parceria A. M. Pereira.*

## Ouvindo um velho lobo do mar

### que veio da Africa do Norte

A revista quinzenal de actualidades internacionais «A Esfera» insere, no seu n.º 59, uma interessante entrevista, ilustrada por quatro fotografias, com um velho maritimo que regressou a Lisboa depois dum longo cruzeiro pelos portos do norte de Africa.

Numero avulso: 1$50. Assinaturas: rua do Alecrim, 65, 1.º (telefone 2 1276).

# As tropas francesas vindas de Tchad encontram-se a 400 quilometros de Tripoli

*ARGEL, 11.—As colunas do general Leclerc, comandante das forças da França Combatente que partiram da região de Tchad, depois de ocuparem o «oasis» de Murzuk, dividiram-se em duas colunas. Uma avança sôbre o «oásis» Jofra e a outra directamente sôbre Tripoli, da qual se encontra a cêrca de 400 quilometros de distancia.*

*Os italianos que guarneciam as posições avançadas da area de Murzuk, sofreram consideraveis baixas e abandonaram muitos canhões e veiculos motorizados.*

*A esquadrilha aerea francesa «Bretagne» continua a bombardear duramente as fortificações e postos avançados do «eixo», situados na area do «oásis» Jofra, onde causa numerosas baixas e a destruição de muito material de guerra.—(United Press).*

### Comunicado do Cairo

CAIRO, 11—(Reuter)—Comunicado conjunto do Medio Oriente: «Nada temos a informar da actividade das nossas forças de terra durante o dia de ontem.

A ofensiva da nossa aviação sobre o teatro de operações tambem foi em pequena escala. Os nossos caças derrubaram um «JU-88». Na noite de 9 para 10 ultimo, os nossos aviões bombardearam objectivos militares em volta de Tripoli e veículos do inimigo, de pequena altura, ao longo das estradas costeiras, da Tunisia e da Tripolitania. Ontem os nossos bombardeiros pesados realizaram um ataque diurno a La Goulette e a aerodromos das ilhas de Lampedusa e Sicilia. Um dos nossos aviões não regressou destes ataques, mas os tripulantes foram salvos».—(E. T.).

### Comunicado italiano

ROMA, 11.—Comunicado oficial: «Na frente siritica registou-se actividade de exploração.

Na região tunisina repelimos nucleos inimigos, tomámos diversas armas e fizemos alguns prisioneiros.

Em ambos os sectores, não obstante o mau tempo, contingentes das aviações italiana e germanica bombardearam e metralharam repetidamente, com visiveis efeitos, as linhas avançadas e as colunas em movimento do adversario. 5 aparelhos inimigos foram abatidos em combate pelos caças alemães.

Os ataques aereos contra a ilha de Lampedusa e Tripoli não causaram perdas, registando-se apenas leves danos.

Nas proximidades do Cabo San Vito (Palermo) foram encontrados, juntamente com os cadaveres dos 6 componentes da equipagem, os restos dum bimotor inglês atingido e incendiado pela artilharia de defesa, durante uma incursão anterior».—(Radio Roma).

### Os americanos afundaram barcos com tropas do «eixo»

**ARGEL, 11—Bombardeiros norte-americanos atacaram e destruiram 5 grandes barcaças e 3 rebocadores, que transportavam tropas e material de guerra de Tripoli para o porto de Cabes, na Tunisia.—(United Press).**

## A atitude da Mandchuria

TOQUIO, 11.—«A Mandchuria ainda não declarou guerra á Inglaterra e aos Estados Unidos, eis tudo»—disse o informador oficial do govêrno, quando interrogado sobre se a Mandchuria não declararia tambem a guerra.—(D. N. B.).

## JANTAR DE HOMENAGEM

As INSTITUIÇÕES filantropicas americanas e de outros países ofereceram ontem, no Avenida-Palace, ao sr. dr. Joseph Schwarz, presidente da The American Joint Distribution Commeettee, um jantar de homenagem e despedida pelo seu proximo regresso para a America. A este jantar assistiram diversos representantes diplomaticos e foram pronunciados varios discursos enaltecendo as grandes qualidades de espirito e coração do homenageado, bem como a sua inteligente acção em auxilio das vitimas da guerra, fazendo todos os oradores os melhores votos pelo seu rapido regresso ao nosso hospitaleiro País.

# A tomada de Ob

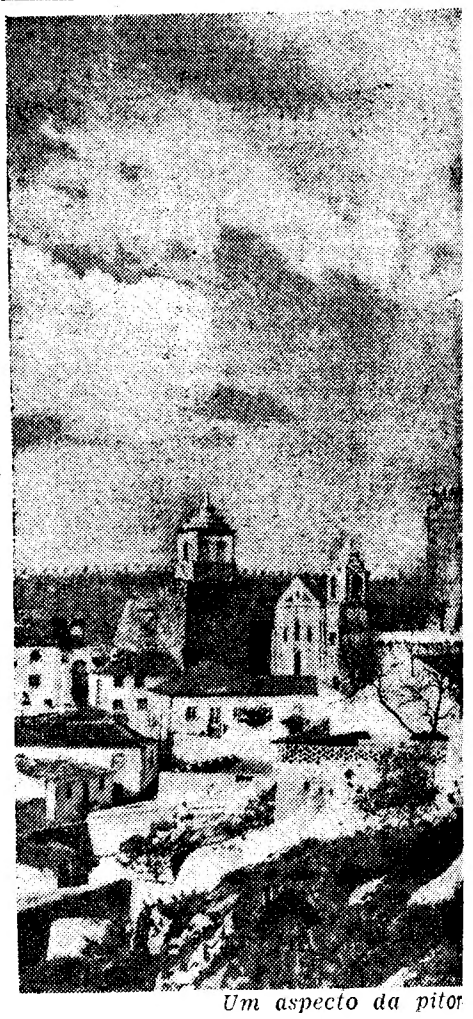

*Um aspecto da pitor*

Obidos, a linda vila da Estremadura, comemorou hoje o 795.º aniversario da sua conquista aos mouros, por Afonso Henriques, a 11 de janeiro de 1148. A «Sempre Leal», que nos primeiros tempos da nacionalidade se notabilizou por façanhas de bravura e de sacrificios, e resistiu a assedios prolongados, foi pertença até ao seculo passado, como antigo senhorio da Rainha Santa Isabel, da «Casa das Rainhas», residencia de reis e principes. Cercada de muralhas altaneiras, povoada de templos e monumentos, coroada de castelo medieval, nim-

# O novo ano

(Continuação da 1.ª pagina)

do diretio corporativo, sobretudo na Italia, têm nos ultimos tempos dedicado á hierarquia das fontes deste ramo do direito.

Daí, que ainda em 1940 um espirito como o de Carnelutti, tenha podido escrever, na sua «Teoria generale del Diritto», que bem pouco de preciso sabemos ácêrca do *principio de hierarquia*, implicado pela unidade de ordem juridica, em que se resolve a pluridade interna dos varios ornamentos. Por satisfeito me darei, se este despretensioso, incompleto e porventura, inexacto esboço de construção vier a contribuir, em maior ou menor grau, para novos estudos, e pouco importa se criticos—só medioeres ou vaidosos as não recebem com prazer—que tornem amanhã menos verdadeiras as palavras do egregio jurista italiano, quando aplicadas a Portugal».

### O discurso do ministro da Justiça

Falou por ultimo o sr. ministro da Justiça, o qual, depois de aludir á cir-

## Novo elemento radioactivo

### descoberto por uma inglesa e por um suiço

BERNE, 11.—(Reuter)—A dr.ª Alice Leight Smith, esposa do secretario da legação britanica nesta cidade, e o dr. Walter Minder, director do Instituto de Radio de Berne, fizeram uma importante descoberta—o isolamento e a fotografia de um novo elemento n.º 85 radioactivo que ainda não era conhecido. A dr.ª Alice Smith foi discípula de Maria Curie e a primeira mulher inglesa que se especializou no combate do cancro.—(E. T.).

# idos aos mouros

*a vila extremenha*

pada de lendas e de tradições, rodeada de casais, campinas, quintas, pomares, matas, varzeas, cenario delicioso em manchas de paisagens dilectas do sol—Obidos, velho burgo suspenso sôbre Arrifes, Santa Iria, S. Bento, é bem uma vila-museu, como raras do país, e uma das maravilhas da terra portuguesa. Dorme-lhe aos pés a lagôa azul e paira-lhe, ao alto, um docel de poesia e de encantamento. Princesa da Estremadura, os seus naturais orgulham-se do seu senhorio de beleza e do seu prestigio historico.

# udicial

cunstancia da abertura solene dos tribunais poder fazer-se em paz, graças aos esforços do Chefe do Governo, e de exprimir o voto de que o novo ano seja marcado por uma jurisprudencia adequada ás necessidades da pratica e ao prestigio cultural do país, acentuou que ela deverá ter em conta a vida, cujo desenvolvimento deverá favorecer. Deve ser, portanto, um instrumento de progresso.

Em seguida, apontou o perigo duma jurisprudencia divorciada da realidade da vida, e, depois de algumas considerações, chamou a atenção para as investigações que modernamente se têm feito ácêrca deste tema, a que atribuiu importancia capital.

Tomando como motivo uma frase de Platão, o ministro terminou dizendo que a vida do jurista, e em espeical do juiz, deve ser feita de recolhimento da alma, de pureza de devoção a ideais que transcendem as coisas contingentes e transitorias.

A sua ambição—disse—é de que, tendo-se iniciado o novo ano com tão altos propositos, estes nos não desamparem num só momento em todos os seus dias.

## A espionagem na Argentina

### O caso do adido naval alemão junto da embaixada na Argentina

BUENOS AIRES, 11.—O govêrno da Alemanha já respondeu á nota da Argentina pedindo que fôssem levantadas as imunidades diplomaticas ao adido naval alemão, capitão de mar e guerra Dietrich Nieduhr, a-fim-de que este possa responder perante o Supremo Tribunal de Justiça pelo crime de espionagem. Diz-se que a resposta alemã é negativa, embora não seja definitiva.—(Exchange Telegraph).

# O general *Giraud* trabalha na organização de um govêrno na Africa do Norte

ARGEL, 11—As visitas do general Giraud ás linhas da frente da Tunisia e a Dakar são consideradas, em muitos circulos aliados, como possuindo uma consideravel importancia politica.

Crê-se que Giraud está presentemente ocupado em sondar a opinião publica em varios pontos da Africa do Norte, por meio de visitas pessoais, com o fim de saber qual a melhor forma de governo a estabelecer e a ser aprovada por todos os franceses, incluindo os partidarios do general De Gaulle.

Não há presentemente quaisquer noticias dignas de menção sobre a situação das relações entre os generais Giraud e De Gaulle. Contudo, o informador oficial do quartel general de Giraud declarou á Imprensa o seguinte: «Tudo deve vir a ser resolvido satisfatoriamente. Depois, unidos, combateremos contra os alemães».—(United Press).

### Peyrouton partiu para o norte de Africa

DIO DE JANEIRO, 11—O antigo embaixador francês na Argentina, Marcel Peyrouton, partiu do Rio de Janeiro, no domingo, para o norte de Africa. Peyrouton dirigiu-se recentemente ás embaixadas aliadas em Buenos Aires exprimindo o seu desejo de reassumir o serviço activo pois é oficial da reserva. Peyrouton pediu a demissão do seu posto de embaixador quando Laval subiu ao poder em Vichy. Havia sido, anteriormente, Residente Geral na Tunisia e em Marrocos.—(E. T.).

## As cotações portuguesas na Bolsa de Londres

LONDRES, 11.—A edição financeira do «Times» salienta que as cotações de 75 e 70 «shellings» pelas acções de 100 escudos do Banco Nacional Ultramarino, que aparecem na lista oficial da Bolsa de sexta-feira passada, foram as primeiras cotações há mais de 12 meses. Comparam-se com os preços que iam de 3/4-1/2 a 17/6 «shellings» em 1941. O jornal comenta que a subida que se deu em Londres reflecte a subida que se realizou em Lisboa e dá exemplos de aumentos de preços na Bolsa da capital portuguesa nas acções de varias empresas coloniais e de navegação, durante 1942.

A seguir, a edição financeira do «Times» acrescenta o seguinte a respeito dos negocios da Bolsa de Lisboa: «Os aumentos que se deram são devidos á crescente prosperidade das empresas coloniais derivado dos pedidos dos seus produtos em tempo de guerra, do aumento das carreiras de navegação e principalmente ao excesso de dinheiro procurando aplicação em Portugal».

O jornal diz tambem: «As acções de companhias com interesses em Portugal ou nas suas colonias, além das do Banco Nacional Ultramarino, tambem melhoraram no mercado de Londres. Por exemplo, as acções da Companhia Moçambique aumentaram 10 «shellings», tendo passado da baixa cotação de 3/9, observada nos ultimos anos para a cotação actual de 14/6».—

## O general Orgaz partiu para Madrid

TETUÃO, 11—O Alto Comissario do Marrocos Espanhol, general Orgaz, dirigiu-se esta manhã, de avião, na companhia dos seus ajudantes de campo, a Madrid, onde vai em visita oficial.—(D. N. B.).

# Está em Lisboa o maestro inglês Malcolm Sargent

O dr. Malcolm Sargent, dos maiores directores de orquestra ingleses, que vem dirigir, em Lisboa e no Porto, concertos promovidos pelo Circulo de Cultura Musical, recebeu hoje os jornalistas no «Royal British Club».

Aparentando pouco mais de trinta anos, magro, elegante, sem os atributos da cabeleira e da indumentaria que caracterizavam os antigos musicos, o dr. Malcolm Sargent, falou da musica inglesa que vem dar a conhecer com a colaboração da Orquestra Sinfonica Nacional e da violoncelista D. Guilhermina Suggia, composições de Elgar, o maior dos falecidos; Williams, o melhor dos modernos; Delius e Walton, de quem nos dará a 1.ª Sinfonia. E, porque a musica paira acima de todos os conflitos, dirigirá a 3.ª Sinfonia do alemão Brahms. Se fôsse possivel, aproveitaria bem a sua vinda a Portugal tomando ele proprio conhecimento com alguma peça representativa da moderna musica portuguesa, que poderia depois dar a conhecer em Inglaterra.

*Malcolm Sargent*

Malcolm Sargent julga que a musica contribuirá para o apaziguamento universal, ressurgindo com o seu interesse de lingua primordial para a compreensão de todos os povos.

Descreveu a situação da sua orquestra, uma das quatro grandes orquestras inglesas, saltando duma sala para outra em consequencia dos bombardeamentos, indo até ás pequenas aldeias onde nunca tinha chegado uma grande orquestra. Recordou as grandes massas corais que dirigiu em Inglaterra, das quais três compostas cada uma por dois mil mineiros do País de Gales. Agora, com a guerra, para reunir um grande côro, tem de o dividir em varios pequenos grupos que ensaiam separadamente nas poucas horas que o trabalho das fabricas deixa livre. Depois, uma hora antes do concerto, faz-se o conjunto, e facilmente, porque cada grupo traz bem sabido o que ensaiou.

Da recepção ficou em todos uma impressão de encantamento e um grande desejo de ouvir os concertos que o dr. Malcolm Sargent vai em breve dirigir em Lisboa e no Porto.

## A politica colonial da Grã-Bretanha

LONDRES, 11.—(Reuter).—Os jornais de hoje comentam muito favoravelmente o discurso de Morrison acêrca do futuro das colonias britanicas e o papel que o Imperio poderá desempenhar na prosperidade e segurança do Mundo, depois da guerra. O «Times» citando a referencia ao exemplo liberal dado pela Grã-Bretanha na sua politica para com as colonias, diz: «O que de tudo é mais significativo é o reconhecimento geral de que é preciso mais no futuro. E' de importancia vital que se encontrem cada vez mais oportunidades para os habitantes indigenas desenvolverem as suas aptidões, tanto nos negocios como na politica e adquirirem o habito da responsabilidade. Tudo isto só poderá ser feito com dinheiro. Se fôr bem gasto e não fôr desperdiçado trará uma boa recompensa no futuro, sob a forma de uma comunidade de bons vizinhos prosperos e satisfeitos e o rendimento de produtos económicos extraordinariamente uteis. A cooperação colonial é, porém, uma concepção que não pode atingir todo o seu desenvolvimento, apenas dentro do esquema da comunidade das nações britanicas só por si. O cuidado com esses interesses bem como esses principios de incremento progressivo de uma liberdade mais vasta do que aquela que a comunidade das nações britanicas possue leva inevitavelmente a pensar numa cooperação ainda mais vasta».—(Exchange Telegraph).

# A ultima crise

*A ultima crise ministerial em Inglaterra (mais propriamente tratou-se de uma recomposição ministerial preparada oportunamente pelo Primeiro ministro para resolver alguns problemas pessoais e outros postos pela marcha dos acontecimentos no norte de Africa) veio suscitar, de novo, a questão da representação dos partidos no gabinete de união nacional que, depois da sua constituição, em 10 de maio de 1941, têm sofrido varias alterações sem que haja sido afectado o pensamento politico que presidiu á sua formação.*

*Durante o ultimo trimestre de 1939 e os primeiros quatro meses do ano seguinte, os trabalhistas recusaram-se sempre, insistentemente, a partilhar as responsabilidades do poder com os conservadores. Era sua convicção que a politica pessoal do Primeiro ministro dessa epoca, sr. Neville Chamberlain, conduzira em linha recta á declaração de guerra, e que essa politica, conhecida pela designação generica de «apaziguamento», dada a expressão dada ás relações anglo-alemãs, tivera o aplauso incondicional da maioria dos seus correligionarios.*

*O malogro das operações na Noruega e a iminencia da batalha capital do ocidente, a travar em França, levaram a pôr de parte todas as considerações de ordem pessoal e o sr. Neville Chamberlain foi substituido pelo seu correligionario Winston Churchill, que facilmente conseguiu a entrada dos trabalhistas para o govêrno de coligação que constituiu, no qual participaram tambem os representantes do partido liberal, dos trabalhistas independentes e dos liberais independentes.*

### A REGRA DO EQUILIBRIO

*Sempre que as circunstancias obrigaram a proceder a uma remodelação do elenco ministerial, o Primeiro ministro, que conhece profundamente as exigencias da mecanica dos partidos, procurou manter o equilibrio em que assentara, desde a hora da sua chamada ao poder. Ainda recentemente a saida de sir Stafford Cripps do gabinete de guerra levou á substituição deste conhecido politico britanico por um trabalhista da mais pura ortodoxia, o ministro do Interior, Herbert Morrison.*

*As recentes substituições em varios subsecretariados e postos secundarios do govêrno não se revestiram de caracteristicas identicas e o facto levantou reparos nos arraiais trabalhistas que consideram de capital importancia a sua colaboração no esforço da guerra actual.*

### LIBERAIS E TRABALHISTAS

*Foram, sobretudo, objecto de apreciações mais vivas as nomeações do duque de Devonshire, para subsecretario das Colonias e de lord Munster para subsecretario da India. O primeiro substituiu um correligionario, sir Harold Macmillan, escolhido para as delicadas funções de ministro residente no norte de Africa. Quanto ao segundo a regra do equilibrio não foi observada.*

*Os agrupamentos minoritarios (trabalhista e liberal, visto que os outros têm apenas uma expressão parlamentar) queixam-se de que os seus representantes estão a ser sistematicamente excluidos dos departamentos ministeriais por onde correm os assuntos da politica externa e da politica colonial. O secretario de Estado para os Dominios é um trabalhista, o major Clemente Attlee; mas a sua função reduz-se, actualmente, á de um simples agente de ligação, com funções puramente burocraticas.*

*Fundamentalmente, mais do que a situação actual, é a situação no futuro que interessa a esses agrupamentos. As questões que directamente se relacionam com a organização da paz hão de correr precisamente pelos ministerios (Negocios Estrangeiros, Colonias, India, etc.), que os representantes do partido conservador, neste momento, ocupam. Assim se explicam os comentarios suscitados entre liberais e trabalhistas, pela recente recomposição ministerial.—C. F.*

SUMAÚMA ESTRANGEIRA PENAS FINAS CRINAS, CORTIÇA, PALHA, ETC. | Para colchões e almofadas FIGUEIREDO R. Prata, 215

# Palavras cruzadas

**PROBLEMA N.º 75**

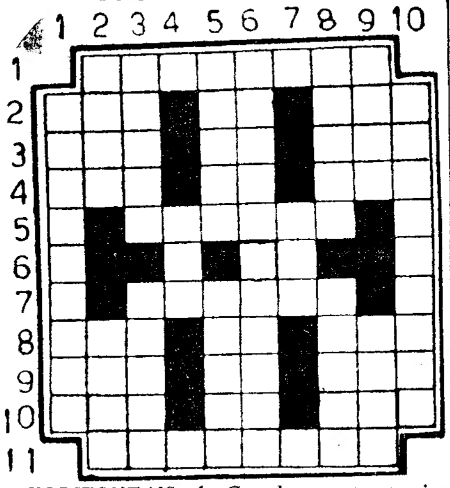

*HORIZONTAIS—1—Grande poeta tragico grego, autor de mais de trinta tragedias, entre elas «Antigona». 2—Intenção.—Batraquio. Tilia 3—Genero de orquideas. Doutor. Raiva. 4—Truque cinematografico. Semelhança. Preposição indicativa de diversas relações. 5—Concordo. 6—O lado do vento. 7—Achas. 8—Altar. Existe. Feminino de um. 9—Grande quantidade. Prefixo de negação. Gracejar. 10—Quero. Laço. A mais velha das vestais. 11—Queimariam.*

*VERTICAIS—1—Cintilara. 2—Situada. Capital europeia. 3—Letra grega. Singulares. 4—Pronome possessivo. 5—Hordas. Nação asiatica em guerra. 6—Tocador de carrilhão. 7—Hora de oficio divino entre as sextas e as vesperas. 8—Relativo a ciencia da moral. Silenciosa. 9—Sirio. Soltem mios. 10—Pranteara-se.*

**SOLUÇÃO DO PROBLEMA N.º 74**

| | | | | | | | | | | |
|---|---|---|---|---|---|---|---|---|---|---|
| J | U | P | I | T | E | R | | C | R | E |
| U | | | | O | R | E | G | A | O | S |
| N | | M | I | R | A | | A | S | | C |
| O | | O | R | A | | C | L | O | R | O |
| | P | A | R | D | A | | H | | I | R |
| C | O | M | I | A | | G | I | P | S | O |
| A | L | | T | | P | E | P | L | O | |
| M | O | R | A | R | | D | O | U | | M |
| A | | I | R | | M | I | S | S | | O |
| R | E | B | A | T | I | A | | | | R |
| A | S | A | | A | M | O | R | O | S | A |

## Conservatorio Nacional

Regido pelo professor Philippe Newman, está aberta a inscrição para um curso nocturno de violino, destinado a ser frequentado pelos alunos que, devido ás suas ocupações, não podem vir ás aulas durante o dia. O referido curso é livre. Prestam-se informações na secretaria do Conservatorio Nacional, todos os dias, das 11 ás 17 horas.

## DIA RELIGIOSO

AMANHÃ, 12.—Santa Taciana, martir.

Lausperene, sai da igreja de Nossa Senhora das Mercês, para a de Santo André e Santa Marinha. Graça, ás 11 e 30, missa solene, procissão e adoração.

## JUVENTUDE ESCOLAR CATOLICA

A direcção diocesana da J. E. C. vai promover uma serie de emissões radiofonicas—«Clarim dos Novos», efectuando-se a primeira, hoje ás 22 horas, pelo emissor de Radio Renascença.

**MONTIJO**

# Vicente Alvarez Briz

## FALECEU

**Confortado com os Santos Sacramentos da Santa Madre Igreja**

Victoria Alvarez Benito, Martina Alvarez Benito, Lucia Alvarez Benito, Obdulia Alvarez Benito, Juan Alvarez Benito, seus netos, nora e genro cumprem o doloroso dever de participar a todos os seus familiares e amigos o falecimento de seu sempre chorado, Pai, Avô e Sogro, e que o seu funeral se realiza amanhã, 12, ás 12 horas, da sua residencia Praça 5 de Outubro, para o cemiterio local.


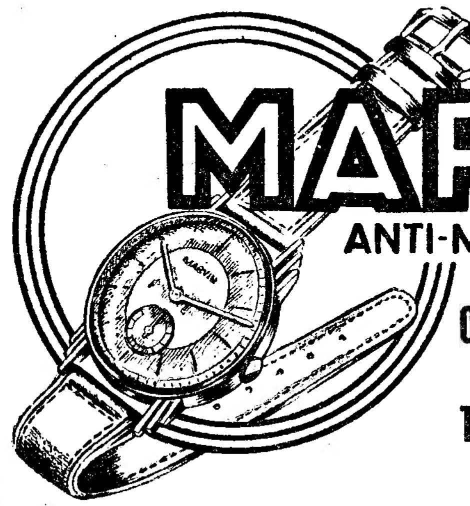

# MARVIN
ANTI-MAGNÉTICO

QUANDO ADQUIRIR
PREFIRA ESTA MARCA
TEM O MELHOR RELOGIO
O GUIA DA PONTUALIDADE



# Bidons novos "SAPEM"

**Directamente da única fábrica portuguesa autorizada**

**PARA ÓLEOS, AZEITES, ALCOOL, AGUARDENTE, PETROLEOS, GAZOIL, AGUARRÁS e outros produtos.**

**REVENDEDORES AUTORIZADOS:**

**EM LISBOA:**

VIUVA FERRÃO: Rua do Cais do Tojo, 35

E. BELFORD: Rua D. Francisco Manuel de Melo, 44-4.º

SICA: Rua Aurea, 280-3.º

**NO PÔRTO:**

EMPREZA COMERCIAL JÜRGENS, L.da
Travessa da Fábrica, 2-2.º

**DISTRIBUIDORES EXCLUSIVOS:**

**«COFOR»**

Rua Padre António Vieira, 28-r/c. — LISBOA

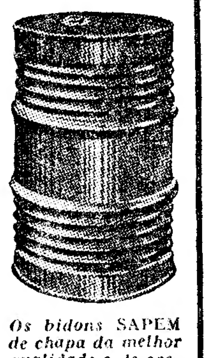

*Os bidons SAPEM de chapa da melhor qualidade e de execução irrepreensivel, não têm rival pelo seu aspecto e construção absolutamente estanque.*


## CASINO ESTORIL

**PROGRAMA DA SEMANA**

Cinema ás 21 e 30 horas

Segunda-feira, 11—«Casada com dois», com Stanley Supino e Aileen Marson.

Terça-feira, 12—«Serei tua», com Deana Durbin e Franchot Tone.

Quarta-feira, 14—«Odio que vive», com Susan Bayward e Albert Dak-Ker.

Quinta-feira, 15—«A lei da força», com James Cagney e Rosemary Iane.

Sexta-feira, 16 — «A canção de Haway», colorida, com Petty Grable e Jackie Oakie.

Sabado, 17—«Aniki-Bóbó», com Nascimento Fernandes e pequenos artistas.

De tarde: O mesmo filme, em «matinée» especial.

Domingo, 18 — «A cidade turbulenta», com Marlene Dietrich e James Stwart.

De tarde: «Mocidade em fuga» e «Falso testamento».

TODOS OS DIAS: De tarde. Chá dançante
A' noite: Baile
ORQUESTRA TOSELLI


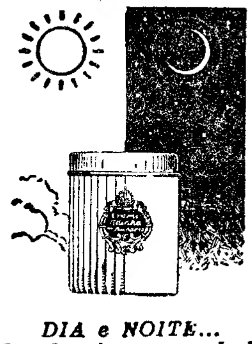

*DIA e NOITE...*
*os inigualaveis cremes de beleza*
**RAINHA DA HUNGRIA**
*velarão pela Mocidade da sua pele!*
*Elogios... para quê?*
*Basta dizer que são produtos M.me CAMPOS*

*ACADEMIA SCIENTIFICA DE BELLEZA*
*Lisboa—Rio de Janeiro*



# DINHEIRO
## EMPRESTA-SE

dando-se o maximo sobre todos os objectos
**R. Duque de Palmela, 11**
**á R. Alexandre Herculano**



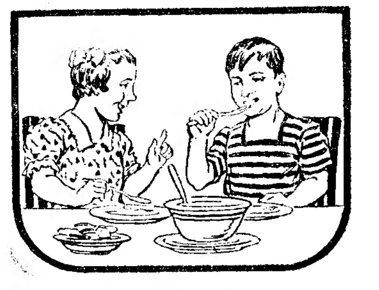

# Farinha Duas Pombas

**Para crianças, adultos ou convalescentes.**

**Para tomar á chavena, colher ou biberão.**

**Não irrita orgão algum.**

**Alimenta. Desenvolve. Fortalece.**

**E' um produto d'A MARIAZINHA.**

**Nada ha de melhor — custe o que custar.**

**Cada quilo, 12$00.**

## A Mariazinha

**Casa especialista de Cafés, Chás e Farinhas**

**Rua Barros Queiroz, 26 e 28**

(á Igreja de S. Domingos)


## Companhia dos Caminhos de Ferro Portugueses

**Divisão de Material e Tracção**
**Serviço de Abastecimentos**

Faz-se publico que esta Companhia abre em 14 do corrente licitação verbal para venda de diversos lotes de sucata metalica.

Aquela formalidade realizar-se-á pelas 10 e 30 do citado dia 14 na sede da Administração, calçada do Duque, 20.

No caso de arrematação, os compradores, imediatamente após a realização daquele acto, deverão depositar na nossa tesouraria uma importancia correspondente a 10 % do valor da sucata arrematada.

Lisboa, 6 de Janeiro de 1943.

O Director Geral da Companhia
*A. de Lima Henriques*


**E' NO POÇO DO BORRATEM, 4, 1.º, aonde encontrareis os melhores BANHOS e o maior asseio**

**DETENTORA DO**
«Record» de precisão
**DESDE 1931-1942**
**no Observatorio de Neuchatel**
**SUISSA**

# ZENITH


## Capristano & Ferreira, Ltd.ª

**BOMBARRAL**

**Horarios das carreiras de auto-carros**

Lisboa-Caldas da Rainha-Leiria, 7,00, 17,30
Lisboa-Azambuja-Caldas da Rainha, 6,45, 17,00.
Lisboa-Caldas da Rainha-Nazaré-Alcobaça 10,15, 14,30.
Lisboa-A-da-Gorda-Peniche 7,00.
Lisboa-Lourinhã-Bombarral, 18,30 (B).
Lisboa-Torres Vedras-Santa Cruz, 8,00, 13,00 (A)—17,00 (D).
Lisboa-Torres Vedras-Cadaval-Pragança, 13,00 (A)—17,00 (D).
Lisboa-Torres Vedras-Cadaval-Peral, 8,00.
Lisboa-Arranhó-Carvoeira-Torres Vedras, 7,45.
Lisboa-Arranhó-Carvoeira, 7,45, 17,30.
Leiria-Caldas da Rainha-Lisboa, 6,50, 15,00.
Caldas da Rainha-Azambuja-Lisboa, 5,50, 17,45
Alcobaça-Nazaré-Caldas da Rainha-Lisboa 6,10, 14,25.
Peniche-A-da-Gorda-Lisboa, 8,00.
Bombarral-Lourinhã-Lisboa, 7,50 (B).
Peniche-Torres Vedras-Lisboa, 7,30 (B).
Manique do Intendente-Lisboa, 6,20 (C).
Lisboa-Manique do Intendente, 17,00 (C).
Pragança-Cadaval-Torres Vedras-Lisboa, 6,45.
Peral-Cadaval-Torres Vedras-Lisboa, 14,15.
Santa-Cruz-Torres Vedras-Lisboa, 7,45, 15,10.
Torres Vedras-Carvoeira-Arranhó-Lisboa, 16,35.
Carvoeira-Arranhó-Lisboa, 7,00, 17,00.
Santarem-Estação c/f, 13,28, 17,40.
Estação c/f-Santarem, 13,55, 18,05.
Nazaré-Valado c/f, 11,25, 20,35.
Valado c/f-Nazaré, 11,50, 21,10.
Peniche-Caldas da Rainha-Santarem, 8,00, 17,40.
Torres Vedras-Peniche, 19,50 (B).
Santarem-Caldas da Rainha-Peniche, 9,05, 18,00.
Rio Maior-Nazaré, 10,30, 20,35 (A).
Nazaré-Rio Maior, 7,20 (A), 14, 50.

A) Só se efectuam aos domingos.
B) Só se efectuam ás segundas, quintas e sabados.
C) Só se efectuam ás segundas e sabados.
D) Só se efectuam aos dias uteis.

**Ligações para o Norte**

Lisboa-Coimbra-Porto, 7,00.
Porto-Coimbra-Lisboa, 7,40.
Para outras informações:
Rua Martim Moniz, 51-Lisboa—Telefone 2 1003


## POLICLINICA DO ROSSIO

Largo D. João da Camara, 19, 2.º Tel. 20660

**Dr. F. Martins Pereira** — Medicina geral, coração e pulmões. 15 h.
**Dr. Cancela de Abreu** — Medicina geral. Doenças nervosas, ás 17 h.
**Dr. A. Pina Junior** — Doenças das crianças, 14 h.
**Dr. Cordeiro Bianco** — Doenças dos olhos, 15 h.
**Dr. Cordeiro Lobato** - Garg. nariz, ouvidos, 14 h.
**Dr. Jorge Falcão** — Doenças da pele, sifilis, 15 h.
**Dr. A. Dias Costa** — Rins e vias urinarias, 14 h.
**Dr. Luiz Leite** — Operações Senhoras, gravidez 17 h.
**Dr. Gonçalves Viterbo** — Boca e dentes, 16,30 h.
**Dr. Gentil Branco** — Raios X.
**Dr. Formigal Luzes** — Diatermia — Ondas curtas — Ultra violetas — Electroterapia — Maçagens — Gimnastica medica.



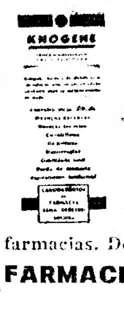

# KNOGENE

A perda da memoria, a emotividade excessiva, a irritabilidade, a fraqueza geral, a baixa do contrôle da vontade são o resultado do esgotamento dos centros nervosos. Use, quanto antes, o medicamento granulado Knogene. E' uma fonte segura de fósforo e cálcio com as respectivas vitaminas de fixação C e D. Nas boas farmacias. Deposito geral:

**FARMACIA ESTACIO — 61, ROSSIO**

# DE LUTO

### Coronel Mariano Augusto Choque Junior

Na sua residencia, avenida Alferes Malheiro, 45, faleceu esta manhã o sr. coronel Mariano Augusto Choque Junior, de 74 anos de idade, antigo combatente da Grande Guerra, em Africa. Exerceu o comando dos regimentos de artilharia 1, 2 e 3, e interinamente da 1.ª Divisão do exercito. Possuia o grau de comendador da Ordem Militar de Aviz, medalha da vitoria, medalha das campanhas portuguesas em Moçambique e «Fourragère» da Grande Guerra.

O extinto era casado com a sr.ª D. Sara Coelho Brandão Choque, pai da sr.ª D. Maria Luiza Choque Fragoso e sogro do escultor João Fragoso.

O funeral realiza-se amanhã, ás 14 e 30, para o cemiterio do Alto de S. João.

### D. Adelaide da Conceição Graça

Na casa da sua residencia, rua Ferreira Borges, 149, 2.º D., faleceu a sr.ª D. Adelaide da Conceição Graça, de 35 anos, cunhada do funcionario superior da Companhia dos Caminhos de Ferro Portugueses, sr. Delfim de Lemos.

O funeral realiza-se ámanhã, pelas 10 horas, para o cemiterio de Benfica.

### D. Alice Marcos Madeira

Na sua residencia, rua Morais Soares, 63, 4.º, faleceu hoje a sr.ª D. Alice Marcos Madeira, esposa do sr. Carlos João Madeira, funcionario municipal e director da Albergaria de Lisboa.

O funeral da virtuosa senhora realiza-se ámanhã, pelas 14 horas.

# SUFRAGIOS

### Dr. Ferreira da Costa

Em sufragio do 30.º dia do falecimento do professor dr. João Augusto Ferreira da Costa Junior, rezaram-se hoje duas missas; uma, ás 11 horas, mandada dizer pela familia na igreja de S. Domingos, e outra, ás 12, pelos empregados do Banco Pinto & Sotto Mayor na igreja da Conceição Nova. A ambas assistiram muitas pessoas da familia e amigos do extinto e administradores, directores e empregados de todas as secções daquele estabelecimento de credito

CAMELIA BRANCA T. 2 5147
COROAS Onde ha o mais chic sortido e que mais barato vende por ter fabrica propria
L. RAFAEL BORDALÔ PINHEIRO, 30 (ao Chiado)

## Novelista espanhol condenado

### por irreverente

MADRID, 11.—O novelista espanhol Edgard Neville foi multado pela vice-secretaria da Educação Popular, em 25.000 pesetas, com a proibição de voltar a publicar qualquer classe de escritos, em consequencia de ter publicado no suplemento semanal do jornal «Arriba», um conto «irreverente».—(United Press).

GABARDINES
TIPO ZAMBRENE
O MELHOR IMPERMEAVEL
ARMAZENS IMPERIUM
R. S.ta Justa, 93 - 2.º
Venda directa ao publico

Sente-se fraco?
Restabeleça a sua saúde com o melhor tónico
Vinho Nutritivo de Carne
Indispensável nas convalescenças
F.ª Franco F.º — R. Belem, 2 — Lisboa

O MAIOR TORNEIO DE FUTEBOL

# Quatro excelentes jogadores estiveram nas Salesias

## Breves considerações sobre desporto

Não sei quem foi que escreveu que a duvida tambem tem seus pequeninos encantos. Pelo menos no que ao desporto se refere, a frase é quasi exacta e tem, até, certo sabor. Duvida o critico de si mesmo se acerta ou não nos seus juizos—o que é sintoma de seriedade; duvida o arbitro de que sejam mal interpretadas as suas indecisões — o que parece querer dizer bem das intenções que o movem; duvida o desportista praticante do exito da sua acção—o que é demonstração clara do respeito e consideração pelo valor do adversario. Só o publico não duvida nunca. Se adrega de pensar que foi *off-side*, não ha raios que o demovam: tem que ser *off-side*—ou ha uma barulheira infernal até que o juiz o satisfaça... Parece que esta faceta das cousas terá tambem agora de começar a ser devidamente encarada, já que chegou a hora de exigir-se dos arbitros trabalho mais á altura da sua espinhosa missão.

A educação das «massas»—eis a grande questão. Os dirigentes podem e devem tomar a fundo essa nobilitante tarefa—porque será verdadeiramente nobilitante, acredite-se.

E' dificil encontrar em qualquer parte do mundo gente maisavessa a bem conhecer dos assuntos desportivos que no nosso país. Em Espanha, que conheço quasi bem a tal respeito, o grau de cultura desportiva não tem ponta de comparação com o nosso—em qualquer sector que nos situemos. Sabem mais os criticos, sabem mais os dirigentes, sabem mais os jogadores e o publico. Por isso—que não por qualquer outra razão, o futebol espanhol é e será sempre de melhor qualidade.

Tudo isto para trazer a terreno uma questão educativa que creio ser digna de considerar-se—agora que cessaram as iniciativas meramente particulares e que tudo se orienta e rege para fins mais claramente definidos. Com essa acção educativa, talvez sejamos capazes de possuir um dia uma organização futebolistica condigna — que a cousa não está apenas em copiar dos outros um Campeonato Nacional e deixar correr... E a prova ontem iniciada em tarde chuvosa e triste que deve dar esperanças de exito se acaso é verdadeiro um muito popularizado proverbio espanhol, bem merece a aplicação e devoção de todos—tantos os motivos de agrado que reune.

### Inferioridade ou destreino?

Quem viu, ha oito dias, a selecção portuense frente á sua adversaria de Lisboa, colheu a impressão de que o momento do futebol português era desalentador. Pelo lado lisboeta, refinou a critica, sabendo-se — como foi patente — que o empenho dos jogadores fôra nulo. As pessoas do Porto, porém, regressaram com outra ideia — já não acompanham dia a dia as nossas melhores «equipes».

O encontro entre os belenenses e os campeões do Norte pôs as cousas no devido pé: Lisboa continua disfrutando de larga superioridade de conjunto, e até o proprio F. C. do Porto, que sempre se exigiu igual aos melhores, se perdeu e se afastou dessa companhia.

Mas será inteiramente de inferioridade portuense que se trata?

O futebol portuense baixou tanto como os jogos inter-cidades e este Belenenses-Porto pareceram demonstrar?

Hão-de ser necessarios mais jogos para que o F. C. do Porto dê de si o que tem de dar. Todos se lembram da fenda da inferioridade fisica dos tripeiros—uma cousa terrivel que os arrazaria se fôsse caso que tivessem algum dia de medir forças, constantemente, com os sansões cá do sul. Todos se lembram, tambem, da desilusão que os lisboetas sofreram no primeiro ano em que a prova ontem iniciada se realizou. E', pois, necessario dar tempo ao tempo...

### Valores que marcam

No lado portuense ficaram-me os olhos no Vitor Guilhar. O excelente defesa internacional, ausente das Salesias no jogo em que tomou parte o grupo representativo da sua Associação, esteve lá ontem—e consentiu em que fôsse «visto». A sua posição no terreno foi sempre a melhor, os seus despachos foram quasi sempre firmes e rigorosos. Na luta que travou com Gilberto ganhou uma dianteira de pontos que redundou em azedume dos do campo contra o adversario que ele marcava. Ora, Gilberto não merecia, talvez, critica tão azeda. Parece que o valor do adversario tambem tem de contar...A unica vez que Guilhar não despachou como podia, fez *goal:* o ultimo tento de Eloy.

De Guilhar a Feliciano pouca diferença vai. A insuficiencia de Gilberto correspondeu a insuficiencia de Correia Dias. Se foi verdade que o apoio a Gilberto foi muito mais eficaz, por parte dos seus interiores e medios, tambem é exacto que Correia Dias jogou infinitamente menos que o belenense. Feliciano marcou excelentemente o fogoso tripeiro agora em epoca de desafio á celebridade—e é tudo. Se as cousas continuarem assim, não vejo quem possa destronar os dois magnificos defesas esquerdos que ontem, nas Salesias, começaram um duelo a que mão estranha e competente terá de pôr termo... Mas isto, só em abril...

Estas—com Amaro e Franklin—as figuras salientes da jornada das Salesias.

O magnifico medio direito belenense empenhou-se na vigilancia de Pinga—um nome que

*Um dos consecutivos ataques ás balisas do Porto*

brilhou a mais não poder ser e que, decisivamente, está a acabar—e fê-lo com o brilho de que só os grandes jogadores são capazes. A luta dificil que sempre era o encontro dos dois internacionais pendeu agora, indubitavelmente, para o lado do mais novo e mais forte. Para mim, a nota delicada do caso foi dada pelo respeito com que se enfrentaram: um, orgulhoso do seu prestigio—conforme com a má sorte: o outro, dominando—sem ferir... Um exemplo de amizade que o desporte fortificou.

Franklin é um jogador que dá gosto ver. Tudo nêle é «classe»—verdadeira «classe». Scopeli não se enganou nos seus juizos prematuros: Franklin é, de facto, um jogador de categoria bem distinta. O seu perfeito dominio de bola, a sua corrida empolgante e séria, o seu estilo de jogador e, sobretudo, a excelencia da execução—mais notavel em terreno relvado—são caracteristicas que não enganam. Para mim, o jogador de classe é o jogador facil. O saudoso Tamanqueiro como o magistral Cesar de Matos, foram jogadores extraordinarios, precisamente porque faziam as cousas dando-nos a impressão de que qualquer pessoa as faria. Este Franklin de que vos falo é igual a eles—igual aos melhores que temos possuido. Parece que o seu temperamento pouco jovial de algum modo concorre para que não seja tão regular como era necessario. Isso, porém, não desdiz cousa alguma do seu excepcional valor como atleta.

### Os avançados devem fazer «goals»!

O grupo do Belenenses viveu quasi todo o Campeonato de Lisboa na excelente posição de grande favorito e perdeu a prova nas derradeiras jornadas.

Argumentou-se, aqui ou ali, com a fineza dos outros terrenos, em ar de quem pretende justificar-se dum insucesso. Ora, se é exacto que a «equipe» patenteia menos facilidade nos campos sem relva, muito mais exactamente se demonstra que a origem das suas desditas está na falta de shotadores á altura das inumeras ocasiões que a habilidade dos seus jogadores é capaz de criar.

Ontem, sem que fôsse necessaria outra demonstração, isso mesmo ficou assinalado. A «equipe», por intermedio dos seus dianteiros, perdeu *goals* sobre *goals*—ao ponto de chamar contra si a irritação dos seus adeptos. E não é necessario citar nomes nem enumerar as vezes em que isso aconteceu.

Um campeonato não se ganha a jogar para os aplausos—que são enganadores. Um campeonato ganha-se pelos nervos, pelo espirito de luta, pela gana e espirito intemerato dos atletas. Por isso mesmo, algumas vezes sucede que não ganham os melhores — «á vista... Parece, até, que a sorte quere-se menos com os ultimos do que com os primeiros...

MARIO SANTOS

# BOLSA DE LISBOA

| VALORES | Efectuado | Compra | Venda |
|---|---|---|---|
| **Fundos do Estado** | | | |
| Consolid.. 3 1/2 % T. 10... | 1.029$00 | 1.028$00 | 1.030$00 |
| Consolidado 3 3/4 T. 10. | 1.045$00 | 1.044$00 | 1.046$00 |
| Consolidado 4 %. T. 10. | 1.023$00 | 1.023$00 | 1.024$00 |
| Consolidado 4 1/2 T. 10. | 1.013$00 | 1.012$00 | 1.013$00 |
| Consolidado 4 3/4 T. 10. | 1.142$00 | 1.140$00 | 1.145$00 |
| Consolidado 5 1/2 T. 10, | — | 1.021$00 | — |
| Ob. T. 3 1/2 T.10-1.ª serie | — | — | — |
| » » 2 1/2 1942 | 975$00 | — | — |
| Externas 1.ª serie..... | 1.950$00 | 1.950$00 | 1.955$00 |
| Externas 1.ª carimbadas | 1.950$00 | 1.950$00 | — |
| Externas 3.ª serie ..... | — | 1.950$00 | — |
| Externas 3.ª carimbadas | — | 1.950$00 | 1.970$00 |
| Cautelas da 3.º serie s/j. | 240$00 | 235$00 | 250$00 |
| Consolid-Centenarios 4 %. | 2.370$00 | 2.365$00 | 2.375$00 |
| Consolidado 2 1/2 % 1942 | | — | — |
| Consolidado 3 %. 1942... | 1.004$00 | — | — |
| **Acções** | | | |
| Esp. S. e Com. Lx.ª cup. | 2.930$00 | — | — |
| Lisboa e Açores port.... | — | 895$00 | 905$00 |
| Ultramarino cp. T. p.... | 415$00 | 415$00 | 420$00 |
| Portugal port. T. p..... | — | — | 1.980$00 |
| Fidelidade..... | — | — | — |
| Mundial — Lib ..... | — | 2.200$00 | 2.400$00 |
| Nacional ..... | — | — | — |
| Fagus ..... | — | — | — |
| Sagres..... | — | 2.250$00 | 2.350$00 |
| Aguas Lisboa port..... | — | — | 240$00 |
| Aguas Lisboa 1934 T. p. | 240$00 | 240$00 | — |
| Aguas Lisboa 1936 T. p. | 226$00 | 226$00 | 228$00 |
| Cerveja Estrela..... | | | — |
| Cimentos Tejo.. ..... | 630$00 | 625$00 | 635$00 |
| Cimentos Leiria T. p.... | — | 700$00 | — |
| Credito Predial port.... | 55$70 | 55$70 | 56$00 |
| Gas e Electricidade cp. | 219$50 | 218$00 | 219$50 |
| Alto Alentejo 1.ª/2.ª em, | | | — |
| Alto Alentejo cupão .... | 1.120$00 | 1.115$00 | 1.120$00 |
| Industrial Aliança..... | 510$00 | 508$00 | 510$00 |
| Portugal e Colonias..... | 371$00 | 371$00 | 373$10 |
| Nacional Navegação T. p. | 1.890$00 | 1.885$00 | 1.890$00 |
| Colonial de Navegação.. | 1.820$00 | 1.810$00 | 1.830$00 |
| Portuguesa de Pesca T. p. | — | — | 900$00 |
| In. Farmaceutica..... | — | — | — |
| Portuguesa de Tabacos. | 532$00 | 531$00 | 533$00 |
| Tabacos de Portugal.... | — | 510$00 | 515$00 |
| União Electrica Portug. | 630$00 | 620$00 | 640$00 |
| Cassequel ..... | 1.396$00 | 1.390$00 | 1.396$00 |
| Agricola das Neves..... | 981$00 | 980$00 | 982$00 |
| Agricola Colonial..... | 663$00 | 663$00 | 670$00 |
| Açucar de Angola..... | 1.685$00 | 1.681$00 | 1.690$00 |
| Buzi 1.ª emissão T. P... | 265$00 | 264$00 | 265$00 |
| Ilha do Principe..... | — | 755$00 | 775$00 |
| C. Roça Vista Alegre.... | — | — | — |
| Zambezia T. 25. ..... | 85$00 | 84$00 | 86$00 |
| **Obrigações** | | | |
| Aguas de Lisboa 5 %.... | 535$00 | 530$00 | 540$00 |
| Norte de Portugal 5 %. | 113$00 | 112$00 | 113$00 |
| C. P. 6 %..... | — | 225$00 | — |
| C. P. 6 %. Beira Baixa... | — | 227$00 | 235$00 |
| E. N. I Moagens 5 %. T. p. | — | — | — |
| União Elect. Port. 5 %.. | 106$50 | 106$50 | 107$00 |

Na «bola» da lotaria
prefira o indiscutivel
Campião
RUA DO AMPARO, 116

RELOGIOS DESPERTADORES
de todos os sistemas e qualidades, artisticos modelos com interessantes e lindas musicas, muito bonitos e próprios para presentes.
Carrilhões, relógios de parede e de mesa do mais fino gosto.
GIRA-SOL
RELOJOEIROS - IMPORTADORES
161, RUA DO OURO, 161
LISBOA

INSTITUTO ZOOTECNICO
CLINICA VETERINARIA
do DR. SILVA ARAUJO
R. S. Bento (ao Rato), 361 Tel. 6 0608
Consultas permanentes das 10 ás 19 horas.
Secções de higiene e estetica com banhos e tosquiae

LEIA O
Sempre fixe

GABARDINE DE LÃ IMPERMIABILIS «PLUVIUS» A MARCA PREFERIDA
A VENDA NAS PRINCIPAIS CASAS

# As operações
## no sudoeste do Pacifico

MELBOURNE, 11.—O Quartel General de MacArthur comunica que as tropas norte-americanas avançaram cêrca de dois quilometros, ocupando a povoação de Tarakena, que dista menos de 1 quilometro de Sanananda. O inimigo sofreu pesadas baixas e, ao retirar, abandonou alguns canhões, morteiros e camiões e abundantes quantidades de armas automaticas e munições. A nossa artilharia continua a castigar com o seu fogo as posições fortificadas inimigas de Sanananda, propriamente dita, nas quais causa grandes estragos.

Os nossos bombardeiros continuam a perseguir o grande comboio naval japonês, concentrado nas imediações da Nova Bretanha, depois de ter abandonado o porto de Rabaul. Atingiram-se directamente com bombas explosivas de 250 quilos cada uma, dois barcos japoneses, que não foram identificados.

Esquadrilhas de fortalezas-voadoras americanas e de bombardeiros pesados australianos voltaram a atacar duramente as instalações inimigas de Salamauá e Lae, na Nova Guiné, onde destruiram e danificaram aparelhos pousados no solo e estragos noutros objectivos militares.

O famoso aviador norte-americano Briggen Walker perdeu-se num combate aereo travado sôbre a area de Rabaul, na Nova Bretanha. Walker chefiava a esquadrilha que atacou a navegação japonesa em Rabaul, no dia 5 do corrente, em cujo ataque nove dos onze barcos inimigos que ali se encontravam foram destruidos. O aparelho de Walker foi visto, pela ultima vez, voando sôbre o porto de Rabaul. —(United Press).

### Os numeros da campanha da Nova Guiné

WASHINGTON, 11—O informador oficial do Ministerio da Guerra declarou ontem á noite que durante a campanha da Nova Guiné foram destruidos 353 aviões japoneses, 19 navios de guerra e 85 navios mercantes, tendo ainda sido provavelmente destruidos mais 88 aviões.—(E. T.).

# CONTINUAM OS COMBATES
### na Birmania

NOVA DELHI, 11—(Reuter)—Comunicado conjunto de guerra: «No distrito de Arakan continuam a travar-se combates em ambas as margens do rio Mayu assim como na região de Donbaik, na Peninsula de Mayu e em volta de Rathdaung. As nossas tropas continuam a manter a pressão sobre o inimigo que defende este ponto.

Ontem, uma formação de «Blenheims», com escolta de caças, bombardeou aldeias ocupadas pelo inimigo na região de Akyab.

Noutros pontos da Birmania, a nossa aviação em patrulhas ofensivas incendiou vagões de caminho de ferro e realizou ataques de metralhadora, de pequena altura, a barcaças japonesas de abastecimentos. A noite passada, os nossos bombardeiros pesados voaram sobre Akyab, lançando muitas toneladas de bombas pesadas nas aldeias que os «Blenheims» haviam atacado durante o dia. Regressaram á base todos os bombardeiros e caças que se empenharam nas operações do dia e da noite de ontem». —(Exchange Telegraph).

# Canhões da Linha Maginot
### empregados na defesa de Salonica

*LONDRES, 11 — (Reuter)—Segundo uma informação de Iztambul aqui recebida, foram transportados canhões da Linha Maginot para Salonica, a-fim de serem utilizados na defesa daquela posição, que os alemães estão febrilmente a transformar num vasto campo fortificado e numa base naval e aerea.—(E. T.).*

IMPERIUM SALÃO CHÁ
LANCHES BANQUETES ALMOÇOS JANTARES
Rua S. Justa 105 - T. 2527

# Chegou
## *a Inglaterra*
## um comboio que sofreu violentos ataques

*LONDRES, 11—O Ministerio da Informação acaba de anunciar que chegou á Inglaterra mais um importante comboio maritimo, que durante a travessia do Atlantico, em quatro dias consecutivos, sofreu 35 ataques dos submarinos do «eixo». Foram afundados 2 submarinos inimigos e avariados muitos outros e os ataques foram repelidos. Perderam-se 4 barcos de carga, de tonelagem média. Outros 2 barcos de carga sofreram avarias.—(United Press).*

### A defesa de um comboio aliado

LONDRES, 11.—Tornaram-se agora conhecidos pormenores sôbre o exito obtido por dois «Liberators» do Comando Costeiro na travessia do importante comboio atlantico, que seguia para a Grã-Bretanha. Em menos de 9 horas estes dois aviões descobriram 13 submarinos, atacaram 11 e afundaram, provavelmente, 2. Varios outros submarinos sofreram grandes avarias e os outros foram obrigados a submergir-se á pressa, não tendo conseguido lançar os seus torpedos a-pesar dos navios do comboio se encontrarem apenas a poucas milhas de distancia. —(Exchange Telegraph).

### Submarino do «eixo» afundado

ARGEL, 11 — Submarinos norte-americanos, que operam no Mediterraneo, afundaram ao largo de Oran um grande submarino do «eixo». —(United Press).

### A perda do submarino inglês «Utmost»

LONDRES, 11.—O submarino britanico «Utmost» cuja perda foi anunciada ontem pelo Almirantado, era um dos mais famosos da armada britanica, calculando-se que tenha afundado mais de 100 mil toneladas de navios inimigos. Os seus exitos incluiam o afundamento dum cruzador italiano, dum grande navio de transporte que foi pelos ares após ter sido torpedeado e tambem dum navio de abastecimentos de 12 mil toneladas, e de 3 navios de abastecimento de tamanho médio.—(E. T.).

### Os navios de guerra afundados pela aviação e pela marinha alemãs

BERLIM, 11.—Segundo informações dos circulos competentes, durante o ano de 1942, a aviação e a marinha germanicas afundaram 230 unidades de guerra inimigas, compreendendo o porta-aviões «Eagle», 7 cruzadores, 20 contratorpedeiros, 16 submarinos, 65 torpedeiros, 5 caça-minas e 3 cruzadores auxiliares.—(R. R.).

# Novo ataque aereo
### á ilha da Pantellaria

CAIRO, 11—Bombardeiros britanicos, da base de Malta, atacaram duramente as instalações do «eixo» e a base de submarinos da ilha de Pantellaria, sobre as quais lançaram elevado numero de bombas explosivas incendiarias.

Registaram-se destruições e violentos incendios, vistados a grande distancia.—(United Press).

# Começou
## a ser armado
## o novo exercito colonial francês

ARGEL, 11—Radio-Argel anunciou que começaram a chegar á Argelia enormes quantidades de equipamentos militares e de armamento, destinados ao novo exercito colonial francês, principalmente, para os milhares de soldados senegaleses que chegaram já á Argelia, vindos da Africa Ocidental francesa.

A referida emissora acrescentou que o general Giraud, Alto Comissario francês, tenciona constituir uma força de soldados indigenas, cujos efectivos atingirão, pelo menos, 12 divisões com cêrca de 250.000 homens. A maior parte destes indigenas recebeu já instrução militar e está pronta para entrar em acção, necessitando apenas equipamento e armas modernas.—(U. P.)

### Uma comissão para coordenar o rearmamento das forças francesas

QUARTEL GENERAL ALIADO NO NORTE DE AFRICA, 11.—(Reuter).—Anuncia-se que foi nomeada uma comissão para coordenar o rearmamento das forças francesas no norte de Africa. A comissão é formada por oficiais franceses, americanos e britanicos e está incumbida de organizar um plano para o rearmamento das forças francesas em terra, mar e ar, assim como o problema imediato de fornecer ás forças francesas o material que necessitam já na frente de batalha, das reservas em mão.

A comissão será chefiada pelo coronel William Gardiner, das forças aereas do exercito americano.

No norte de Africa já se organizou a escola de instrução para o pessoal francês. Os alunos desta escola serão mais tarde os instrutores das suas unidades, para ensinarem o emprego e utilização do equipamento americano.—(Exchange Telegraph).

# Um filho de lord Halifax
### sofreu amputação das mãos

WASHINGTON, 11—Soube-se que o filho mais novo do embaixador da Grã-Bretanha nesta cidade, tenente Richard Frederick Halifax, foi ferido durante um ataque aereo a uma base inimiga da Libia. Tiveram que lhe amputar ambas as mãos.

Recorda-se a proposito que o segundo filho do embaixador britanico morreu em acção no Egipto, em outubro.—(E. T.).

# As fabricas Krupp
### foram duramente atingidas pelos ataques da R. A. F.

LONDRES, 11—Os circulos aeronauticos britanicos anunciam que pelos vôos de observação e reconhecimento efectuados se verificou que a sede das importantes fabricas alemãs de material de guerra Krupp, instalada em Essen, foi duramente atingida com bombas de 2.000 quilos, cada uma, durante o bombardeamento realizado pela R. A. F., na noite de sabado para domingo. Grandes areas daquelas conhecidas fabricas ficaram total ou parcialmente destruidas. Registaram-se ali incendios que eram visiveis a mais de 150 quilometros de distancia. —(United Press).

NEGRESCO QUARTA-FEIRA, 13
A'S 23 HORAS
IMPONENTE CEIA EM HONRA DA CONSAGRADA ARTISTA AMALIA RODRIGUES
ORGANIZADA POR UM GRUPO DE PESSOAS DA NOSSA MELHOR SOCIEDADE
Marcação de mesas pelo telefone 2 9583
INSCRIÇÃO LIMITADA

# Os comunicados
## *alemão e russo*

(Continuação da 1.ª pagina)

Entre 1 e 10 de janeiro, as formações do exercito aniquilaram, capturaram ou imobilizaram com os canhões, na frente leste, 624 carros inimigos.

Os sovietes perderam grande quantidade de material rolante durante a continuação dos ataques aereos lançados contra a linha de caminho de ferro de Murmansk.

Aviões rapidos de combate alemães afundaram no porto de Murmansk um navio de comercio de 4.000 toneladas e danificaram sériamente um navio de carga.

Na Africa do Norte registou-se apenas actividade de combate local.

As aviações alemã e italiana atacaram as bases aereas inimigas posições e movimentos inimigos.

Aviões de caça alemães abateram 5 aparelhos inimigos».—(D. N. B.).

### Comunicado sovietico

MOSCOVO, 11.—Comunicado: «Na frente central, repelimos com pesadas baixas novas e vigorosas tentativas do inimigo para reconquistar Velikie-Luki. Nas operações de ontem os alemães tiveram mais de 4.000 mortos e abandonaram grandes porções de material blindado e motorizado. Destruimos 35 «tanks» e 46 carros blindados, além de muito outro material. Num contra-ataque conquistámos varios pontos fortificados e uma importante elevação de terreno, donde a nossa artilharia está agora a bater as posições inimigas. No curso do Don inferior reconquistámos mais um distrito e 14 povoações, nas quais apreendemos 5 grandes depositos de munições e viveres. Na cidade de Estalinegrado, reconquistámos mais 14 edificios e destruimos 33 casamatas. No norte do Caucaso, as nossas tropas prosseguindo no seu avanço ocuparam a cidade de Vorentsovo-Aleksandrovskoye, a estação do caminho de ferro de Kuma e 14 grandes povoações. Fizemos 2.200 prisioneiros e causámos ao inimigo mais de 1.000 mortos. As nossas tropas chegaram a um ponto, situado 16 quilometros a leste do rio Donetz e ameaçam sériamente o entroncamento ferroviario de Kiknaya, a 110 quilometros de Rostov. Ao sul do Don as nossas tropas atingiram a confluencia dos rios Don e Sal, a cêrca de 65 quilometros de Rostov. As nossas tropas depois de terem alcançado a confluencia dos rios Don e Donetz continuaram no seu avanço e ocuparam varios pontos fortificados, causando ao inimigo centenas de mortos e a destruição de muito material. Durante a semana que terminou em 9 do corrente destruimos 313 aeroplanos alemães e perdemos 93. No Mar de Berentz afundámos 1 navio-transporte alemão de 12.000 toneladas».—(U. P.).

# Os chineses infligiram
### pesadas baixas
### AS TROPAS NIPONICAS

*CHUNG-KING, 11—Segundo o comunicado do Alto Comando chinês publicado ontem, os chineses infligiram mil baixas, em mortos e feridos, aos japoneses, numa batalha que se travou ao norte de Lotien, na fronteira Hupeh-Honan. As colunas japonesas que avançam para Leste de Taihu foram repelidas, mas no seu avanço para o norte de Yangtse as colunas japonesas das provincias de Hupeh e Anhwei entraram na cidade de Nwangowan, no sul do Honan. Ao sul de Nanchang as tropas chinesas tomaram duas posições fortificadas japonesas.—(Exchange Telegraph).*

# Transporte de material
### por via aerea

WASHINGTON, 11.—O brigadeiro Stuart Godfrey ao regressar do norte de Africa, revelou ontem em Washington que foram transportados pela via aerea «hangares ligeiros» e material de construção, o que tornou possivel estabelecer bases aereas avançadas, quasi no espaço de uma noite, onde o terreno se prestasse, para protecção das forças de terra. Três dias depois da chegada dos engenheiros, estes tinham escolhido os locais para os aerodromos, que no dia seguinte estavam terminados. O brigadeiro Godfrey concluiu: «Poupando algumas horas ou dias com a construção de aerodromos desta forma, poderemos obter grandes vantagens no decurso de toda a campanha da Tunisia».—(E. T.).